



# ВЕСТНИК ЛЮБИНСКОГО МУНИЦИПАЛЬНОГО РАЙОНА

26 января 2024 года, № 03

Дополнительные выборы депутата Совета Любинского муниципального района Омской области шестого созыва по одномандатному избирательному округу №3  
14 января 2024 года

ласти по одномандатному избирательному округу № 3.

**ПРОТОКОЛ  
окружной избирательной комиссии о результатах выборов  
по одномандатному избирательному округу № 3**

Председатель  
окружной избирательной  
комиссии  
Грузляк А.В.  
(фамилия, инициалы) (подпись либо причина отсутствия, отметка об особом мнении)

Заместитель  
председателя  
комиссии  
Гвоздев А.С.

Секретарь  
комиссии  
Смирнова А.М.

Члены комиссии  
Гаврильчик М.В.  
Гаммермайстер О.В.  
Двоян А.С.  
Кириенко Л.А.  
Кудря С.П.  
Снегирева С.А.  
Холявкин С.П.  
Чучумашев В.А.

Число участковых комиссий на соответствующей территории	5
Число поступивших протоколов участковых комиссий об итогах голосования, на основании которых составлен протокол окружной избирательной комиссии о результатах выборов	5
Число избирательных участков, итоги голосования по которым были признаны недействительными	0
Суммарное число избирателей, включенных в списки избирателей на момент окончания голосования на избирательных участках, итоги по которым были признаны недействительными	0

После предварительной проверки правильности составления протоколов участковых комиссий об итогах голосования окружная избирательная комиссия путем суммирования данных, содержащихся в указанных протоколах участковых комиссий, о п р е д е л и л а:

1	Число избирателей, внесенных в список на момент окончания голосования	0	0	0	1	4	4	9
2	Число бюллетеней, полученных участковой комиссией	0	0	0	1	3	2	0
3	Число бюллетеней, выданных избирателям, проголосовавшим досрочно (всего)	0	0	0	0	0	0	0
4	в том числе число бюллетеней, выданных избирателям, проголосовавшим досрочно в помещении окружной избирательной комиссии	0	0	0	0	0	0	0
5	Число бюллетеней, выданных избирателям в помещении для голосования в день голосования	0	0	0	0	6	4	9
6	Число бюллетеней, выданных избирателям, проголосовавшим вне помещения для голосования в день голосования	0	0	0	0	1	6	2
7	Число погашенных бюллетеней	0	0	0	0	5	0	9
8	Число бюллетеней, содержащихся в переносных ящиках для голосования	0	0	0	0	1	6	2
9	Число бюллетеней, содержащихся в стационарных ящиках для голосования	0	0	0	0	6	4	9
10	Число недействительных бюллетеней	0	0	0	0	0	2	2
11	Число действительных бюллетеней	0	0	0	0	7	8	9
12	Число утраченных избирательных бюллетеней	0	0	0	0	0	0	0
13	Число избирательных бюллетеней, не учтенных при получении	0	0	0	0	0	0	0

Фамилия, имена, отчества внесенных в избирательный бюллетень зарегистрированных кандидатов	Число голосов избирателей, поданных за каждого зарегистрированного кандидата								абсолютное значение	в процентах от числа избирателей, принявших участие в голосовании
	0	0	0	0	1	1	5			
14 Бадрутдинова Елена Николаевна	0	0	0	0	1	1	5		14,18	
15 Кислякова Валерия Игоревна	0	0	0	0	0	4	9		6,04	
16 Петроченко Валентина Леонидовна	0	0	0	0	5	9	6		73,49	
17 Сеньков Никита Александрович	0	0	0	0	0	2	9		3,58	

На основании пункта 2 статьи 51 Закона Омской области «О выборах в органы местного самоуправления Омской области» окружная избирательная комиссия решила: Признать, что зарегистрированный кандидат Петроченко Валентина Леонидовна, получивший наибольшее число голосов избирателей, избран депутатом Совета Любинского муниципального района Омской об-

МП Протокол подписан 14 января 2024 года в 23 часа 01 минута

Границы  
избирательных участков, для проведения выборов всех уровней на территории Любинского муниципального района Омской области

<b>Избирательный участок № 915</b> Место нахождения участковой избирательной комиссии и помещения для голосования - здание муниципального бюджетного общеобразовательного учреждения «Алексеевская средняя общеобразовательная школа» Любинского муниципального района Омской области, зал воинской славы (646150, Омская область, Любинский район, Алексеевский сельский округ, село Алексеевка, переулок Школьный, дом 2), телефон: 8 (38175) 2-41-00.
<b>Избирательный участок № 917</b> Место нахождения участковой избирательной комиссии и помещения для голосования - здание Автономного стационарного учреждения социального обслуживания Омской области «Драгунский психоневрологический интернат», кабинет директора (646150, Омская область, Любинский район, Алексеевский сельский округ, поселок Драгунский, улица Центральная, дом 5), телефон: 8 (3812) 40-83-45.
<b>Избирательный участок № 918</b> Место нахождения участковой избирательной комиссии и помещения для голосования - здание Боголюбовского сельского Дома культуры бюджетного учреждения Любинского муниципального района «Центр культуры и искусства Любинского муниципального района», зрительный зал (646171, Омская область, Любинский район, Боголюбовский сельский округ, село Боголюбовка, улица Школьная, дом 28), телефон: 8 (38175) 2-74-33.
<b>Избирательный участок № 919</b> Место нахождения участковой избирательной комиссии и помещения для голосования - здание бывшего магазина (646171, Омская область, Любинский район, Боголюбовский сельский округ, деревня Большемогильное, улица Школьная, дом 35), телефон: 8-950-790-31-15.
<b>Избирательный участок № 920</b> Место нахождения участковой избирательной комиссии и помещения для голосования - здание Астрахановского клуба бюджетного учреждения Любинского муниципального района «Центр культуры и искусства Любинского муниципального района», зал (646171, Омская область, Любинский район, Боголюбовский сельский округ, деревня Астрахановка, улица Центральная, дом 26), телефон: 8-983-624-96-05
<b>Избирательный участок № 921</b> Место нахождения участковой избирательной комиссии и помещения для голосования - здание администрации Большаковского сельского поселения, кабинет главы (646173, Омская область, Любинский район, Большаковский сельский округ, поселок Большаковка, улица Центральная, дом 27), телефон: 8 (38175) 2-91-40.



<p><b>Избирательный участок № 952</b> Место нахождения участковой избирательной комиссии и помещения для голосования - здание Китайлинского клуба бюджетного учреждения Любинского муниципального района «Центр культуры и искусства Любинского муниципального района», фойе (646178, Омская область, Любинский район, Любино-Малоросский сельский округ, село Китайлы, улица Западная, дом 9), телефон: 8-908-796-30-18</p>	<p><b>Избирательный участок № 966</b> Место нахождения участковой избирательной комиссии и помещения для голосования - здание Барсуковского клуба бюджетного учреждения Любинского муниципального района «Центр культуры и искусства Любинского муниципального района» (646177, Омская область, Любинский район, Северо-Любинский сельский округ, деревня Барсуковка, улица Труда, дом 9), телефон: 8-923-674-98-20</p>	
<p><b>Избирательный участок № 953</b> Место нахождения участковой избирательной комиссии и помещения для голосования - здание Культурно-досугового объекта администрации Любино-Малоросского поселения (646178, Омская область, Любинский район, Любино-Малоросский сельский округ, п. Политотдел, улица Ленина, дом 20«а»), телефон: 8-923-697-78-30</p>	<p><b>Избирательный участок № 967</b> Место нахождения участковой избирательной комиссии и помещения для голосования - здание Тавричанского сельского Дома культуры бюджетного учреждения Любинского муниципального района «Центр культуры и искусства Любинского муниципального района», кабинет директора (646175, Омская область, Любинский район, Тавричанский сельский округ, село Тавричанка, улица Молодежная, дом 4), Телефон: 8 (38175) 2-96-19. сот.8-962-032-30-03</p>	
<p><b>Избирательный участок № 954</b> Место нахождения участковой избирательной комиссии и помещения для голосования - здание муниципального бюджетного общеобразовательного учреждения «Новоархангельская средняя общеобразовательная школа», учебный кабинет (646165, Омская область, Любинский район, Новоархангельский сельский округ, село Новоархангелка, улица Советская, дом 40), телефон: 8-923-690-46-95</p>	<p><b>Избирательный участок № 968</b> Место нахождения участковой избирательной комиссии и помещения для голосования - здание Быструшинского клуба бюджетного учреждения Любинского муниципального района «Центр культуры и искусства Любинского муниципального района», кабинет кружковой работы (646175, Омская область, Любинский район, Тавричанский сельский округ, деревня Быструха, улица Центральная, дом 36), телефон: 8-913-617-32-35</p>	
<p><b>Избирательный участок № 955</b> Место нахождения участковой избирательной комиссии и помещения для голосования - здание частного дома, (646165, Омская область, Любинский район, Новоархангельский сельский округ, деревня Авлы, улица Центральная, дом 52) телефон: 8-923-038-61-49</p>	<p><b>Избирательный участок № 969</b> Место нахождения участковой избирательной комиссии и помещения для голосования - здание Увало-Ядринского сельского Дома культуры бюджетного учреждения Любинского муниципального района «Центр культуры и искусства Любинского муниципального района» (646167, Омская область, Любинский район, Увало-Ядринский сельский округ, село Увало-Ядрино, улица Советская, дом 46) телефон: 8 (38175) 2-51-26. сот. 8-913-629-72-37</p>	
<p><b>Избирательный участок № 956</b> Место нахождения участковой избирательной комиссии и помещения для голосования - здание муниципального бюджетного общеобразовательного учреждения «Новокиевская средняя общеобразовательная школа», актовый зал (646153, Омская область, Любинский район, Новокиевский сельский округ, село Новокиевка, улица Куйбышева, дом 47), телефон: 8 (38175) 2-47-38. сот. 8-908-110-85-70</p>	<p><b>Избирательный участок № 970</b> Место нахождения участковой избирательной комиссии и помещения для голосования - здание Калиновского клуба бюджетного учреждения Любинского муниципального района «Центр культуры и искусства Любинского муниципального района», фойе (646167, Омская область, Любинский район, Увало-Ядринский сельский округ, деревня Калиновка, улица Центральная, дом 41), телефон: 8 (38175) 2-51-15.</p>	
<p><b>Избирательный участок № 957</b> Место нахождения участковой избирательной комиссии и помещения для голосования - здание муниципального бюджетного общеобразовательного учреждения «Новокиевская средняя общеобразовательная школа» структурное подразделение «Смоляновская ООШ», учительская (646153, Омская область, Любинский район, Новокиевский сельский округ, деревня Смоляновка, улица Школьная, дом 2), телефон: 8 (38175) 2-47-57.</p>	<p><b>Избирательный участок № 971</b> Место нахождения участковой избирательной комиссии и помещения для голосования - здание Культурно досуговой объект администрации Увало-Ядринского поселения (646167, Омская область, Любинский район, Увало-Ядринский сельский округ, д. Степановка, дом 32), телефон: 8 (38175) 2-51-52.</p>	
<p><b>Избирательный участок № 958</b> Место нахождения участковой избирательной комиссии и помещения для голосования - здание Канаковского клуба бюджетного учреждения Любинского муниципального района «Центр культуры и искусства Любинского муниципального района», методический кабинет (646153, Омская область, Любинский район, Новокиевский сельский округ, деревня Канаковка, улица Труда, дом 33), телефон: 8-950-785-72-86</p>	<p><b>Избирательный участок № 972</b> Место нахождения участковой избирательной комиссии и помещения для голосования - здание администрации Центрально-Любинского сельского поселения, зал заседаний (646151, Омская область, Любинский район, Центрально-Любинский сельский округ, п. Центрально-Любинский, улица Школьная, дом 4), телефон: 8 (38175) 2-44-67</p>	
<p><b>Избирательный участок № 959</b> Место нахождения участковой избирательной комиссии и помещения для голосования - здание Пролетарского сельского Дома культуры бюджетного учреждения Любинского муниципального района «Центр культуры и искусства Любинского муниципального района», кабинет директора, (646164, Омская область, Любинский район, Пролетарский сельский округ, п. Пролетарский, улица Октябрьская, дом 6), телефон: 8-923-458-27-19., 8-913-960-67-74</p>	<p><b>Избирательный участок № 973</b> Место нахождения участковой избирательной комиссии и помещения для голосования - Фельдшерско-акушерский пункт, холл (646151, Омская область, Любинский район, Центрально-Любинский сельский округ, п. Луговой, улица Краснофлотская, дом 2) телефон: 8-951-411-81-23</p>	
<p><b>Избирательный участок № 960</b> Место нахождения участковой избирательной комиссии и помещения для голосования - здание Борятинского клуба бюджетного учреждения Любинского муниципального района «Центр культуры и искусства Любинского муниципального района», фойе (646164, Омская область, Любинский район, Пролетарский сельский округ, деревня Борятино, улица Борятинская, дом 10), телефон: 8-904-589-84-13</p>	<p><b>Избирательный участок № 974</b> Место нахождения участковой избирательной комиссии и помещения для голосования - нежилое здание (досуговой объект), холл (646151, Омская область, Любинский район, Центрально-Любинский сельский округ, деревня Шандровка, улица Пролетарская, дом 27), телефон: 8-950-958-15-71., 8-923-047-35-78</p>	
<p><b>Избирательный участок № 961</b> Место нахождения участковой избирательной комиссии и помещения для голосования - здание Шулаевского клуба бюджетного учреждения Любинского муниципального района «Центр культуры и искусства Любинского муниципального района», фойе (646164, Омская область, Любинский район, Пролетарский сельский округ, деревня Шулаевка, улица Центральная, дом 18-2), телефон: 8-908-790-76-22</p>	<p><b>Избирательный участок № 975</b> Место нахождения участковой избирательной комиссии и помещения для голосования - здание бывшей начальной школы (646151, Омская область, Любинский район, Центрально-Любинский сельский округ, п. Чульово, улица Колхозная, дом 50), телефон: 8-908-799-09-33., 8-923-680-38-55.</p>	
<p><b>Избирательный участок № 962</b> Место нахождения участковой избирательной комиссии и помещения для голосования - здание Протопоповского сельского Дома культуры бюджетного учреждения Любинского муниципального района «Центр культуры и искусства Любинского муниципального района», музыкальный зал (646168, Омская область, Любинский район, Протопоповский сельский округ, село Протопоповка, улица Центральная, дом 37 «а»), телефон: 8 (38175) 2-76-04.</p>	<p><b>Избирательный участок № 976</b> Место нахождения участковой избирательной комиссии и помещения для голосования - здание Южно-Любинского сельского Дома культуры бюджетного учреждения Любинского муниципального района «Центр культуры и искусства Любинского муниципального района», фойе (646166, Омская область, Любинский район, Южно-Любинский сельский округ, п. Урожайный, улица Центральная, дом 45), телефон: 8 (38175) 2-49-25.</p>	
<p><b>Избирательный участок № 963</b> Место нахождения участковой избирательной комиссии и помещения для голосования - здание Кочкинского клуба бюджетного учреждения Любинского муниципального района «Центр культуры и искусства Любинского муниципального района», кабинет культорганизатора (646168, Омская область, Любинский район, Протопоповский сельский округ, деревня Кочки, улица Солнечная, дом 47), телефон: 8-962-040-51-48</p>	<p><b>График приема территориальной избирательной комиссии и участковых комиссий по Любинскому району заявлений избирателей о включении в список избирателей по месту нахождения на выборах Президента Российской Федерации</b></p> <p>1) для территориальной избирательной комиссии в период с 29 января 2024 года по 11 марта 2024 года: понедельник – пятница: с 16 часов 00 минут до 20 часов 00 минут, без перерыва; суббота, воскресенье: с 10 часов 00 минут до 14 часов 00 минут, без перерыва; 2) для участковых комиссий, в период с 6 марта 2024 года по 11 марта 2024 года: понедельник – пятница: с 16 часов 00 минут до 20 часов 00 минут, без перерыва; суббота, воскресенье: с 10 часов 00 минут до 14 часов 00 минут, без перерыва.</p> <p><b>СОВЕТ ЛЮБИНСКОГО МУНИЦИПАЛЬНОГО РАЙОНА</b> <b>Р Е Ш Е Н И Е</b></p> <p><b>26.01.2024г № 1</b> <span style="float: right;"><b>р.п. Любинский</b></span></p> <p><b>Об отчете Главы Любинского муниципального района о результатах деятельности Администрации за 2023 год</b></p>	
<p><b>Избирательный участок № 964</b> Место нахождения участковой избирательной комиссии и помещения для голосования - здание Ровно-Полянского клуба бюджетного учреждения Любинского муниципального района «Центр культуры и искусства Любинского муниципального района», кабинет культорганизатора (646168, Омская область, Любинский район, Протопоповский сельский округ, деревня Ровная Поляна, улица Южная, дом 37), телефон: 8-923-687-75-78</p>		
<p><b>Избирательный участок № 965</b> Место нахождения участковой избирательной комиссии и помещения для голосования - здание Северо-Любинского сельского Дома культуры бюджетного учреждения Любинского муниципального района «Центр культуры и искусства Любинского муниципального района», фойе (646177, Омская область, Любинский район, Северо-Любинский сельский округ, п. Северо-Любинский, улица Никифорова, дом 20), телефон: 8 (38175) 2-66-96.</p>		

В соответствии со статьей 36 Федерального закона от 06.10.2003 г. № 131-ФЗ «Об общих принципах организации местного самоуправления в Российской Федерации», статьей 22 Устава Любинского муниципального района, заслушав и обсудив отчет Главы Любинского муниципального района о результатах деятельности Администрации Любинского муниципального района за 2023 год, Совет Любинского муниципального района,

## РЕШИЛ:

1. Принять к сведению отчет Главы Любинского муниципального района о результатах деятельности Администрации Любинского муниципального района за 2023 год (прилагается)
2. Признать деятельность Администрации Любинского муниципального района за 2023 год удовлетворительной.
3. Опубликовать настоящее решение в бюллетене «Вестник Любинского муниципального района» и разместить на официальном сайте Любинского муниципального района в информационно-телекоммуникационной сети «Интернет»

Председатель Совета  
муниципального района

Т.А. Тешкина

## Отчет

Главы Любинского муниципального района о результатах деятельности  
Администрации Любинского муниципального района  
за 2023 год

Уже стало традицией отчитываться по итогам ушедшего года о работе администрации района. Для нас это очень важно – рассказать о том, что удалось сделать, получить оценку результатов работы, выявить проблемы, поделиться планами на будущее. Каждый новый год вносит свои особенности в постановку задач, определение приоритетов деятельности администрации и муниципального района в целом.

Безусловно, главным политическим событием года стала смена руководителя региона. Хочется отметить высокую политическую активность жителей нашего района. В выборах Губернатора Омской области приняли участие 20317 человек или 73,2% от общей численности избирателей Любинского района, и это второе место среди районов области. Большинство избирателей поддержало ныне действующего Губернатора Омской области – Виталия Павловича Хоценко. Здесь мы на первом месте в области!

В 2022 году Президентом страны принято вынужденное, но необходимое решение: о проведении специальной военной операции. И была объявлена частичная мобилизация, в ходе которой было призвано, в соответствии с планами Военного комиссариата, 174 человека. Еще 26 - пришли в военкомат добровольно.

В 2023 году из-за возникших угроз со стороны стран НАТО и расширения военного альянса Президентом России было принято решение об увеличении численности Вооруженных сил Российской Федерации. В начале 2023 года стартовала компания по набору контрактников в Армию России. Жители нашего района не остались безучастными к судьбе Родины. 140 человек заключили контракт и пополнили ряды Вооруженных сил России. Мы гордимся ими!

В настоящее время набор контрактников продолжается.

В рамках общероссийской акции взаимопомощи «Мы вместе» в Любинском районе с февраля 2022 года организован сбор гуманитарной помощи. Муниципальные власти и органы исполнительной власти проводят работу по выявлению потребностей в оказании помощи семьям военнослужащих и участникам СВО. Не остались в стороне жители нашего района. Люди собирают вещи, шьют маскировочные сети, делают осветительные и обогревательные приборы, вяжут варежки и носки. Это все говорит о неравнодушии наших жителей, их патриотизме и гражданской самосознательности.

Я искренне благодарен и говорю: Спасибо!

Сбор гуманитарной помощи ведется через местную молодежную общественную организацию Любинского района по работе с молодежью «Будь в ритме». Сбор денежных средств составил за 2023 год – 2,3 млн. рублей.

Всего же гуманитарная помощь в денежном и имущественном выражении составила за 2023 год свыше 4,5 млн. рублей.

2023 год можно охарактеризовать как сложный для экономики. Продолжающиеся санкционные ограничения ряда недружественных стран, перестройка производственно-логистических цепочек, попытки ограничений цен на товары российского экспорта.

Несмотря на непростые условия Любинский район, как и вся страна, продолжает развиваться и двигаться вперед.

## БЮДЖЕТ

### Слайд 1

Главным инструментом проведения социальной, финансовой и инвестиционной политики на территории района является бюджет.

2023 год начался с глобальных изменений, внесенных в Налоговый кодекс Российской Федерации, введен единый налоговый счет и единый налоговый платеж. По итогам 2023 года прогнозные показатели по основным доходным источникам исполнены, бюджетные обязательства выполнены.

За отчетный период поступление по доходам в консолидированный бюджет составило 1 млрд. 705,3 млн. рублей или 124 % к уровню 2022 года, к 2019 году – 162 %.

Обеспечен рост по налоговым и неналоговым доходам на 31,0 % или на 120,7

млн. рублей к уровню 2022 года, поступление составило 513,2 млн. рублей. Это связано с увеличением поступлений НДС/Л, доходов от уплаты акцизов, налога на имущество физических лиц, доходов, получаемых в виде арендной платы имущества, продажи земельных участков.

Основным источником формирования бюджета является НДС/Л, который в структуре поступлений налоговых и неналоговых доходов составляет наибольшую долю – 73,0 % или 374,7 млн. рублей (в 2022 году – 266,5 млн. рублей). Увеличение поступлений по сравнению с 2022 годом связано с ростом заработной платы на предприятиях, в муниципальных учреждениях района.

Увеличение неналоговых доходов в 2023 году на 39,8 % к уровню 2022 года и в 2 раза к 2019 году говорит о более эффективной работе по использованию муниципального имущества: предоставлением имущества в аренду, продажей имущества на конкурсной основе.

По безвозмездным поступлениям также наблюдается рост, связанный с увеличением финансирования из областного бюджета, в результате участия района и поселений в национальных проектах и региональных программах. В 2023 году поступило 1 млрд. 192,1 млн. рублей, что в 1,2 раза больше чем в 2022 году и в 1,6 раза больше чем в 2019 году.

### Слайд 2

Расходы консолидированного бюджета в 2023 году составили 1 млрд. 672,4 млн. рублей с ростом к уровню 2022 года на 19,5 %, к 2019 году на 57,9 %.

Традиционно основная часть расходов бюджета приходится на социально-культурную сферу, общий объем которой составил 1 млрд. 101,2 млн. рублей (65,8 % от общей суммы расходов), с ростом к 2022 году на 6,9 %, к 2019 году на 45,3 %.

В 2023 году Любинский муниципальный район, как и в предыдущие годы, оказывал финансовую поддержку поселениям. Общий объем финансовой поддержки в 2023 году составил 103,6 млн. рублей (с ростом к уровню 2022 года на 17,7 %, к 2019 году на 25,1 %).

Нецелевая финансовая поддержка в виде дотаций составила 86,1 млн. рублей, в том числе на выравнивание бюджетной обеспеченности – 59,8 млн. рублей, обеспечение сбалансированности бюджетов поселений – 26,3 млн. рублей. Рост нецелевой финансовой поддержки к 2022 году составил 24,8%, к 2019 году – 35,0 %.

Остальная финансовая поддержка оказывалась в виде иных межбюджетных трансфертов поселениям на реализацию конкретных мероприятий:

- в сфере жилищно-коммунального хозяйства (тепло-, водо- и газоснабжение, вывоз и захоронение ТКО, приобретение контейнеров, содержание площадок под ТКО) на сумму 14,3 млн. рублей, на уровне 2022 года, но с ростом к 2019 году на 10,9 %.

- в сфере национальной экономики (возмещение части затрат по производству молока, заготовителям молока, приобретению ремонтных телек, утверждение генеральных планов, правил землепользования и застройки) на сумму 3,2 млн. рублей, со снижением к 2022 году на 36 %, к 2019 году на 47,5 % в результате изменений условий финансирования на участие в организации общественных работ.

### Слайд 3

По итогам Всероссийской переписи населения 2020 численность жителей района составляла 38677 человек, с приростом в 2,5% к переписи 2010 года.

Демографическая ситуация на территории Любинского муниципального района, как и во всей стране, к сожалению, имеет отрицательную тенденцию, существует проблема естественной убыли населения. В настоящее время на территории района проживает 38401 человек. Но с учетом мероприятий в рамках реализации Стратегии социально-экономического развития на долгосрочный период, включая направления экономические, социальные, инвестиционные планируем увеличение численности проживающего в районе населения.

## ЭКОНОМИКА МУНИЦИПАЛЬНОГО РАЙОНА

Устойчивый экономический рост на основе промышленного и сельскохозяйственного производства – это один из приоритетов развития района. Главной ценностью нашего района – это люди, профессионалы, живущие и работающие на территории. Всего в экономике района работает 12026 человек.

Сегодня в непростой социально-экономической ситуации важно защитить людей, их доходы и занятость. Благодаря заботе государства на территории района реализовывался целый комплекс мер поддержки по занятости: профессиональное обучение отдельных категорий граждан, поддержка организаций в создании новых рабочих мест, заключение социальных контрактов с гражданами. В связи с этим уровень безработицы снизился до минимума - 0,9% от экономической активного населения.

Наблюдается ежегодная динамика роста среднемесячной начисленной заработной платы работников предприятий от 8,5% до 12,1%. Прогнозный размер заработной платы на 1 января 2024 года составит более 41 тыс. рублей, что выше уровня прошлого года на 11%.

Неуклонно увеличивается количество мер поддержки граждан со стороны государства (пенсионеры, многодетные, участники специальной военной операции и их семьи.). За прошедший год выплачено 355,1 млн. рублей по 14 направлениям.

## ПРОМЫШЛЕННОСТЬ

### Слайд 4

Говоря об экономике важнейшим показателем объем произведенной продукции. В 2023 году предприятиями района произведено продукции на 9 млрд. 254 млн. рублей. Прирост к уровню 2022 года составил 6,5%. На промышленных предприятиях Любинского района занято 1106 человек

Флагманом промышленности Любинского района и крупным налогоплательщиком на территории области – АО «Любинский молочноконсервный комбинат» за прошедший год произведено продукции на сумму 8 млрд. 944 млн. рублей с приростом 4,1%. Нужно отметить стабильность работы предприятия, на котором трудится 801 человек.

Предприятие вкладывает значительные средства в модернизацию производства. В 2023 году на модернизацию производства направлено свыше 125 млн. рублей.

Всего за период с 2019 по 2023 год АО «Любинским молочноконсервным комбинатом» направлено инвестиций в основной капитал в размере 1 млрд. 157 млн. рублей. Приобретались машины и оборудование, транспортные средства, введен в эксплуатацию цех цельномолочной продукции, построены очистные сооружения, приобретены железнодорожные пути и тепловоз.

Принимая во внимание то, что наряду с промышленностью значительное влияние на экономику района оказывает агропромышленный комплекс и социально-экономическая обстановка зависит в значительной степени от уровня развития сельскохозяйственного производства, администрация района в качестве одного из основных направлений своей деятельности в 2023 году ставило задачу создания необходимых административных, финансово-экономических и иных условий для развития аграрного сектора экономики, содействия широкого привлечения инвестиций и на этой основе решения многих социальных задач.

#### Слайдб

Производством и реализацией сельскохозяйственной продукции в прошедшем году занимались 14 сельскохозяйственных организаций и 44 индивидуальных предпринимателя и крестьянских (фермерских) хозяйств, около 8 тысяч ЛПХ.

Наблюдается положительная тенденция роста численности работников сельскохозяйственных организаций. Сегодня она составляет 755 человек, это на 120 человек больше, чем пять лет назад. Зарботная плата за пять лет увеличилась почти вдвое с 20950 рублей до 41359 рублей.

Лидерами по уровню заработной платы являются ООО «Ястро-Агро» (62274 рубля) и ООО «Полюшка» - 56773 рубля.

#### ФИНАНСОВАЯ ПОДДЕРЖКА

В рамках санкционного давления, Правительством Российской Федерации значительно увеличиваются меры поддержки аграриев. Если в 2019 году сумма поддержки составляла 34 млн. рублей, то в 2023 году поддержка выросла до 135 млн. руб.

Что позволило вовлечь в оборот более 9 тысяч гектар сельскохозяйственных угодий, мы планируем ежегодно вводить в оборот не менее 1500 гектар. Продолжить обновление сельскохозяйственной техники и оборудования. В 2023 году инвестиции в модернизацию производства составили 296 млн. руб., закончено строительство цеха по производству комбикормов ООО «Птицефабрика Любинская на 100 млн. руб., проведена реконструкция коровника ООО «Сибирская земля», возведен ангар для хранения техники ИП Петроченко М.А.

#### СЕЛЬСКОЕ ХОЗЯЙСТВО

##### Слайд

Валовый сбор зерна за последние пять лет в среднем по району составил 114,4 тыс. тонн, при средней урожайности 17,3 ц/га. В 2023 году было собрано более 97 тыс. тонн зерна, при урожайности 13,8 ц/га. Погодные условия 2023 года оказали негативное влияние (засуха в весенне-летний период, переувлажнение почвы в период уборочной кампании).

В последние годы сельхозтоваропроизводители увеличивают применение минеральных удобрений. Если в 2016 году минеральные удобрения были внесены на площади в 600 гектаров, то в 2023 году на площади 76,6 тыс. га, а это уже 83,3 % от площади всего ярового сева. Что обеспечивает прибавку урожая на зерновых культурах до 6,5 ц/га, на масличных культурах до 11 ц/га.

#### ЖИВОТНОВОДСТВО

##### Слайд7

Поголовье крупного рогатого скота во всех категориях хозяйств на составило 11219 голов. Поголовье фуражных коров составило 2831 головы.

Благодаря использования современных технологий в содержании животных продуктивность коров в сельскохозяйственных организациях района за 2023 год выросла на 156 кг и составила 4497 кг молока на фуражную корову. За последние 5 лет продуктивность увеличилась на 1281 кг. За счет введения цифровизации приготовления кормовых рационов в ООО «Сибирская земля» и ООО «Ястро-Лакт» ожидается дальнейший рост продуктивности коров.

В 2023 году производство молока в сельских организациях осталось на уровне прошлого года и составило 12079 тонн.

Среднесуточный привес в 2023 году составил 643 грамма. За пять лет привес в сельских организациях увеличился почти на 200 грамм. Наибольший привес получен в ООО «Сибирская земля» - 888 грамм.

В целях увеличения количества поголовья коров за счет средств местного бюджета оказана поддержка гражданам на приобретение 80 ремонтных телок в сумме 600 тыс. рублей. Всего за период действия программы 551 семья получила поддержку на сумму 3,45 млн. рублей.

Субсидии ЛПХ на молоко за последние пять лет выплачены на сумму более 16,2 млн. руб., в том числе в 2023 году - более 2,3 млн. рублей. За этот же период заготовителям выплачено 625,0 тыс. руб., в том числе субсидия за 2023 год составила 94,4 тыс. рублей.

В 2024 году ставка субсидии за 1 литр закупленного молока в Омской

области увеличится на 1 рубль и составит 3,6 рубля. При этом нами принято решение о финансировании (долевом участие бюджета муниципального района) в данной поддержке. Тем самым личные подсобные хозяйства Любинского муниципального района будут получать дотацию на молоко больше на 20 копеек – 3 руб. 80 копеек за литр.

ООО «Птицефабрика Любинская» одно из крупнейших предприятий Омской области по производству пищевого яйца. Поголовье птицы на предприятии на 01.01.2024 года составило свыше 860 тыс. голов. В планах у ООО «Птицефабрика Любинская» доведение поголовья птицы до 1 млн. голов. Производство яйца за 5 летний период увеличилось на 44,7 млн. шт.

#### Слайд 11

##### МАЛОЕ ПРЕДПРИНИМАТЕЛЬСТВО

Необходимо уделять внимание малому бизнесу. Сегодня в данном секторе занято 6186 человек или около 50 процентов от работающих. Со стороны государства и Омской области принят большой пакет мер поддержки малого бизнеса в части налогообложения, финансовой поддержки, освобождение предприятий за переводы в системе быстрых платежей, сокращение сроков расчета за выполненные работы по договорам, обязательность закупок бюджетными учреждениями у малых предприятий, предоставление расщечки по договорам аренды. Задачи нас как органа местного самоуправления, это оказание консультационных услуг и информирование малого бизнеса о мерах поддержки. Сопровождение субъектов малого предпринимательства.

В районе ведется телеграмм-канал «Информация для бизнеса», где в прошедшем году опубликовано 99 информационных сообщений, бизнес-консультационным пунктом Любинского района проведено 254 консультаций.

Необходимо отметить малый бизнес в свое развитие за пять лет инвестировал порядка 1 млрд. 136 млн. руб. инвестиций, в том числе за 2023 год свыше 187 млн. рублей (дорожный сервис, развитие туристической инфраструктуры, жилищное строительство, торговля)

В 2023 году была поддержкой воспользовалось 58 субъектов малого бизнеса на сумму 13 млн. руб.

##### ИНВЕСТИЦИИ

##### Слайд 12

Реализация инвестиционной политики, направленной на модернизацию производственной деятельности и привлечение инвестиций – одно из важнейших условий стабильного функционирования и развития экономики района. Прогнозный объем инвестиций в основной капитал в расчете на 1 жителя района в 2023 год составляет 13770 рублей, что выше среднеобластного уровня на 27 процентов (10204 руб./чел).

В Любинском районе за 5 лет реализовано 162 инвестиционных проекта на общую сумму свыше 2,5 млрд. рублей, в том числе 2023 году - 27 проектов на 517,8 млн. руб.

В портфель инвестиционных проектов 2024 и последующих годов включены 21 проект на общую сумму более 4,2 млрд. руб.

Крупным инвестиционными проектами будут строительство животноводческих комплексов ООО «Сибирская земля» на 1200 голов (более 1 млрд. руб.) и ООО «Ястро-Лакт» 1600 голов (2,0 млрд. руб.).

Конечно, мы ждем начало реализации, недавно озвученного Губернатором Омской области Виталием Хоценко строительства аэропорта «Омск-Федоровка» с объемом вложений в 42 млрд. рублей.

#### ЗДРАВООХРАНЕНИЕ

##### Слайд 19

Наши жители должны иметь возможность всегда получать качественное лечение, пройти обследование не ожидая приема долгое время.

В рамках реализации НП «Здравоохранение» в прошедшем году было возведено из 3 модульных конструкций медицинских зданий (амбулатория в с. Алексеевка и ФАПы в с. Боголюбовка и Увало-Ядрино) на общую сумму свыше 40,0 млн. руб. Выполнен капитальный ремонт амбулатории в с. Любино-Малороссы на сумму 5,0 млн. руб., получено 3 автомобиля на общую сумму 4,3 млн. руб. Получено медицинского оборудования для модульных амбулатории и ФАПов на сумму 4,6 млн. руб.

Уже в текущем году ведется ремонт кровли детского отделения на сумму около 6,3 млн. руб., завершается строительство ФАПа с. Новокиевка на сумму свыше 15 млн. руб.

В 2024 году планируется комплексный капитальный ремонт здания поликлиники в р.п. Любинский, в связи с этим в 2023 году изготовлена проектно-сметная документация, а также амбулатория в с. Казанка. Всего на эти цели будет направлено порядка 24 млн. рублей.

Для обеспечения медицинскими кадрами по целевым направлениям в Омском медицинском университете обучаются 5 студентов. Также продолжает второй год обучения в клинической ординатуре по специальности «Педиатрия» 1 целевик.

Администрация Любинского муниципального района выплачивает стипендию в размере 3000 рублей студентам медицинского университета с 3 курса, которые обучаются в рамках целевого набора. В течении 2023 года стипендия «целевикам» из районного бюджета выплачено 165,0 тыс. рублей. А всего за время действия данной поддержки с 2013 года выплачено 1 млн 545 тыс. руб.

В 2024 году ожидаем для трудоустройства 3 целевика Любинского района по следующим специальностям: 1 «Лечебное дело» и 2 «Педиатрия». Один из врачей педиатров участковых будет трудоустроен в Красноярской участковой больнице (жительница р.п. Красный Яр).

ОБРАЗОВАНИЕ

Слайд 13

Еще несколько лет назад устроить ребенка в детский сад было проблемой. Сегодня очередь отсутствует. В детских садах воспитывается 1520 детей.

В текущем году нам необходимо решить вопрос по ремонту детского сада № 2 в р.п. Любинский.

Структура образовательных учреждений не изменилась, в школах обучается 4932 детей.

Что бы дети могли продолжить обучение в современных школах благодаря НП «Образование» осуществляются ремонт образовательных учреждений.

В 2023 году в сфере образования продолжалась работа по реализации национального проекта «Образование» по направлениям, обеспечивающим совершенствование образовательной инфраструктуры, повышение профессионального мастерства педагогических работников и управленческих кадров системы образования и развитие содержания образования.

Система образования района в 2023 году не изменилась.

В целом в школах обучается 4932 учащихся, дошкольным образованием охвачены 1520 детей. Очердность в детские сады отсутствует.

Реализация всех поставленных задач зависит от профессиональных кадров. В настоящее время в системе образования района работает 573 педагога, из которых 381 (66,5 %) имеют высшую и первую квалификационную категорию.

По целевым направлениям в настоящее время в ОмГПУ обучается 19 студентов района. В прошедшем году два целевика, закончивших ВУЗ, трудоустроены в учреждения района, остальные продолжают обучение.

В 2023 году в образовательные учреждения принят 21 молодой специалист высших и средних учебных заведений

Большое внимание уделяется развитию образовательной среды в учреждениях. С 2020 года проводится ежегодный муниципальный конкурс «Лучшая образовательная среда». В 2023 году победителями стали Централь-Любинская школа и Любинский детский сад № 5. Победители и призеры награждены денежными премиями.

Слайд 14

В районе созданы равные возможности получения качественного общего образования. На базе Любинской школы №2 продолжает работать муниципальная образовательная сеть. Лучшие педагоги района готовят 98 старшеклассников к государственной аттестации.

В 2023 году доля выпускников 11 классов, получивших аттестат о среднем общем образовании, составила 100%. 9 выпускников окончили школу с медалями «За особые успехи в учении». В Центрально-Любинской школе было два «100-балльника» по русскому языку.

В 2023 году продолжилась реализация НП «Образование».

В рамках реализации ФП «Цифровая образовательная среда» с 2021 года 11 школ района получили современное дорогостоящее оборудование на сумму около 30 млн. рублей, в том числе в 2023 году в проекте участвовала Замелетеновская школа. В 2024 году в проекте примут участие еще 4 школы: Любино-Малоросская, Новокиевская, Северо-Любинская и Увало-Ядринская.

В рамках ФП «Современная школа» с 2019 года было открыто 11 центров «Точка роста», на создание которых направлено 21,6 млн. руб. В том числе в 2023 году было открыто 2 центра «Точка роста» в Любинской № 2 и Увало-Ядринской школах. (затраты бюджета составили 2,9 млн. руб.). Сетевым обучением в центрах «Точка роста» охвачены все общеобразовательные организации района.

В 2024 году планируется создать 4 центра «Точка роста» в Боголюбовской, Камышловской, Новоархангельской и Новокиевской школах.

Слайд 15

В 2023 году при поддержке Губернатора Омской области Хоценко Виталия Павловича отремонтирован спортивный зал Любино-Малоросской школы.

В 2024 году будет капитально отремонтирована одна из старейших школ района - Любинская школа №1 - 108 млн. руб., выполнена замена кровли Красноярской школы на 4,5 млн. руб. Для дальнейшего участия в программе капитальных ремонтов будет разработана проектно-сметная документация для капремонта здания Любинской школы №2 и Красноярской школы.

Школы это не только стены и новая мебель, в них должно быть оборудование, учебники, пособия, Интернет.

В 2023 году Замелетеновская школа новое цифровое оборудование на сумму 960 тыс. руб. В целом одиннадцать школами района в рамках федеральной программы «Цифровая образовательная среда» получено современного дорогостоящего оборудования на сумму около 30 млн. рублей.

В 2024 году в проекте примут участие еще 4 школы: Любино-Малоросская, Новокиевская, Северо-Любинская и Увало-Ядринская.

В рамках федерального проекта «Современная школа» открыто 11 центров «Точка роста». В том числе в 2023 году было открыто 2 центра «Точка роста» в Любинской № 2 и Увало-Ядринской школах. Сетевым обучением в центрах «Точка роста» охвачено 2946 детей.

В 2024 году планируется создать 4 центра «Точка роста» в Боголюбовской, Камышловской, Новоархангельской и Новокиевской школах.

Вместе с этим обновляется парк школьных автобусов, чтобы ребята безопасно добирались до мест занятий. В 2023 году Правительством Омской области было передано в школы 3 новых автобуса, а целом за последние три года школам обновили парк на 8 автобусов.

Лучший результат образования-это победы наших детей.

Во Всероссийской олимпиаде школьников принимали участие дети из 14 школ района. На региональном уровне приняли участие 36 человек, из них 2 призера в олимпиадах по физической культуре и литературе.

В 2023 году обучающийся из Красноярской школы – Ионкин Кирилл был удостоен премии Губернатора Омской области в номинации «Научно-техническое творчество».

Также трое учащихся из Красноярской школы - Весманис Милена, Иващенко Александра, Фролов Кирилл, стали призерами заключительного этапа семнадцатого Областного слета «Способная и талантливая молодежь – наше будущее».

Важно создавать условия, что бы подрастающее поколение могло заниматься творчеством, научной деятельностью. Для этого на территории района нами создано и эффективно работает единственный среди сельских районов – центр интеллектуального развития с шестью Высшими образовательными учреждениями. Где занимаются 819 детей.

Слайд 17

ДОПОЛНИТЕЛЬНОЕ ОБРАЗОВАНИЕ является неотъемлемой частью образовательного процесса.

Дополнительным образованием охвачено 6239 детей, что составляет 80,3 процента от общего количества детей (в возрасте от 5 до 18 лет).

Благодаря поддержке Губернатора Омской области В.П. Хоценко район смог приобрести для центра дополнительного образования детей здание бывшего ОТП-банка в р.п. Любинский на сумму 22 млн. руб. Кроме Центра дополнительного образования в приобретенном здании будут вести свою деятельность: «Движение первых», юнармейцы, Центр национальных культур, общественный совет и совет ветеранов, а также координатор Государственного фонда «Защитники Отечества». Тем самым это будет настоящий центр «Единения», который обеспечит связь поколений и будет способствовать патриотическому воспитанию подрастающего поколения.

В наших планах стоит еще приобретение здания под Красноярскую школу искусств. На сегодняшний день школа искусств располагается в старом одноэтажном здании 1978 года постройки, общей площадью 150,4 м<sup>2</sup> и не соответствует образовательным стандартам: не хватает площадей для работы всех отделений - частично отделения располагаются в Красноярской СОШ.

Слайд 18

Большое внимание уделяется патриотическому и гражданскому воспитанию детей. С 2018 года в рамках развития Всероссийского военно-патриотического общественного движения «Юнармия» в районе действуют юнармейские отряды. В настоящее время движение объединяет 456 человек в 13 школах.

В каждой школе района также работает 19 волонтерских отрядов - 430 обучающихся. Общественная деятельность не ограничивается юнармейскими и волонтерскими отрядами. В рамках реализации Федерального проекта «Патриотическое воспитание граждан РФ» в образовательных организациях района, активно ведут и развивают воспитательную деятельность - советники директоров по воспитанию и взаимодействию с детскими общественными объединениями.

Педагоги, родители и дети постоянно проводят сбор гуманитарной помощи и акцию «Письмо солдату». В своих письмах, они выражают слова поддержки и благодарности военнослужащим и желают скорейшей Победы и возвращения домой. За весь период проведения СВО в военные госпитали нашим защитникам было отправлено около 5 тысяч писем и рисунков. Кроме того, вместе с теплыми пожеланиями нашим защитникам, дети отправляют вкусные подарки.

КУЛЬТУРА

Слайд 20

Отрасль Культуры в районе представлена 3-мя юридическими лицами, в которые входят 72 учреждения культуры. В 2023 году добавилось одно учреждение культуры – в поселке Политотдел был открыт сельский клуб.

В отрасли культуры трудятся 291 человек, из них 179 творческих работников.

По федеральному проекту «Творческие люди» за 5 лет обучено 40 специалистов отрасли, в том числе 7 специалистов в 2023 году.

В отрасли 5 студентов обучаются по целевым направлениям, получают стипендии из районного бюджета.

Слайд 21

С 1 января 2019 года в России стартовал Национальный проект «Культура».

За эти годы в рамках нацпроекта отремонтировано 5 учреждений культуры, приобретен автоклуб, оснащена музыкальными инструментами Школа искусств. На эти цели израсходовано около 80,0 млн рублей из бюджетов всех уровней. В том числе в 2023 году проведен ремонт Казанского СДК. На ремонт и оснащение были освоены денежные средства в размере 21,4 млн. рублей, из них из районного бюджета 6,5 млн рублей, что составляет более 30 % от общей суммы.

В 2023 году подана заявка на капитальный ремонт Красноярского ДК, пока объект не вошел в программу. Разработана ПСД на капитальный ремонт Замелетеновского СДК. Заявка будет подана в Министерство культуры в феврале 2024 года.

Поддерживая федеральную программу, продолжают ремонты за счет средств поселений и района, так в 2022 году были отремонтированы и оснащены Камышловский ДК, Детская библиотека (Центр интеллектуального развития), в этом же году Любино-Старожильский СДК переехал в новое здание, где за средства районного бюджета был выполнен ремонт системы отопления. В 2023 году Большаковский СДК переехал в новое здание, в котором был выполнен ремонт за счет бюджета Большаковского сельского поселения.

За 5 лет на средства района были выполнены:

- замена кровли в Весело-Полянском СДК (2019 г), Боголюбовском СДК (2019), Астрахановском клубе (2019 г), Центральной детской библиотеки (2021

г), частичная замена кровли Алексеевского СДК (2022 г.);

- переведены на газ: Астрахановский клуб (2019 г), Бабайловский клуб (2021 г), Помогаевский клуб и библиотека (2022 г).

На протяжении многих лет депутаты Законодательного собрания вносят свой вклад в развитие отрасли Культуры. За последние годы на материально-техническое оснащение учреждений культуры выделено более 3,0 млн рублей, в том числе 1,75 млн. в 2023 году. На эту сумму были выполнены установка окон в Любинском музее им. И.С. Коровкина и благоустройство территории возле Центральной детской библиотеки им. М.Ф. Удовиченко в рамках реализации инициативных проектов: установлены скамьи, малые архитектурные формы, произведена укладка тротуарной плитки и др. на сумму 1,7 млн рублей (средства различных бюджетов и средства граждан).

В 2022 году на базе Центральной детской библиотеки открыт Центр интеллектуального развития детей. При библиотеке в рамках реализации проекта работают: студия современных технологий (рисования 3D ручками) «Мим», мультипликационная студия «Умка», школа ведущих и аниматоров, где занимаются 70 детей в возрасте от 8 до 14 лет. В планетарии ведется просмотр научно-популярных, документальных и мультипликационных фильмов для всех возрастных групп. Для ребят дошкольного и младшего школьного возраста работает Интерактивный стол – песочница. Разработан и реализуется проект по созданию детского игрового пространства «ЛогикSit» для организации полезного досуга детей и подростков. Для читателей библиотеки организована «Игротека».

Совместно с Управлением образования реализуется долгосрочный проект «Примерочная профессий», заключены договоры с ректорами ведущих ВУЗов Омска. С будущими выпускниками района уже встретились профориентационные команды Медицинского университета, медицинского колледжа, Омского аграрно-технологического колледжа, Омского государственного аграрного университета. Также были организованы встречи с преподавателями района.

В 2023 году в Северо-Любинском Доме культуры открылся Центр традиционной казачьей культуры. Центр создан недавно, но работа по сохранению казачьих традиций в Северо-Любинском поселении ведётся несколько лет. Действующий в Северо-Любинском ДК музей стал пополняться новыми экспонатами, здесь проводятся экскурсии для школьников и всех желающих.

В отрасли созданы 3 некоммерческие организации для привлечения грантовых средств (Центральная библиотека, ЦНК «Кладезь», РДК).

В 2023 году учреждениями культуры было подано 13 проектов на получение грантовой поддержки, получили поддержку 2 проекта.

В марте 2023 года Любинская ДШИ стала победителем всероссийского конкурса, объявленного Президентским фондом культурных инициатив, с проектом «Родники русской души». Размер гранта составил 315 тыс. рублей. На эти средства приобретена новая звукоусилительная аппаратура в школьный концертный зал и мультимедийное оборудование для учебной аудитории.

Правительством Омской области был объявлен конкурс при софинансировании Фонда президентских грантов. Центром культуры и искусства Любинского района был разработан проект «Царские дни в Любинском районе», который получил грантовую поддержку свыше 487 тыс. рублей.

Слайд 22

Продолжается работа по развитию туризма. С 2019 года совместно с АО «Омск-Пригород» реализуется проект «Путешествие по родному краю: интересный рядом» для жителей г. Омска, прибывающих к нам в район на электричке.

Продолжается реализация туристского проекта «Станция Любинская в судьбе Николая II». Станцию Любинская включили в федеральный проект «Императорский маршрут». Туристы, которые посетят Любино в рамках Императорского маршрута, смогут осмотреть местный краеведческий музей и часownie в честь последнего российского монарха.

В 2023 году создан новый туристический проект «Молочные реки, конфетные берега» с посещением Любинского молочноконсервного комбината и Любинского завода пива и кондитерских изделий.

С 2014 года на территории района успешно реализуется проект «Частица малая большой державы», где нет стационарных учреждений культуры. С использованием автоклуба с июня по август 2023 года состоялись выезды концертно-информационной бригады артистов Любинского районного Дома культуры, специалистов Любинского историко-краеведческого музея им. И.С. Коровкина, ЦНК «Кладезь», детской библиотеки. За 2023 года информационно-концертная группа побывала в 37 населенных пунктах, где обслужено 1147 человек, из них около 1000 детей.

В 2023 году на территории района проведены крупные областные мероприятия:

- Кубок губернатора по народному художественному творчеству;
- в июне на территории Любино-Малоросского с/п проведен региональный туристский фестиваль «Турмикс»;
- 12 июня на площади сквера «Единения» состоялся концерт Донецкой государственной академической филармонии «Я, конечно, вернусь...» посвященный 85-летию со дня рождения Владимира Высоцкого. В программе были представлены: струнный ансамбль «Дива-квартет» и инструментальная группа «Фокус-бэнд», в исполнении которых прозвучали легендарные песни Владимира Высоцкого;
- 10 августа на главной сцене площади Единения состоялась встреча первого конного пробега Татарстан-Алтай на лошадях татарской породы.

В 2024 году к 100-летию района планируется провести районный фестиваль «ЛЮБИНСКИЙ»: 100 фактов о Любинском районе (будут оформлены баннеры, тематические презентации поселений).

Слайд 23

## ФИЗКУЛЬТУРА И СПОРТ

В сфере физической культуры и спорта важной задачей является приобщение населения к спорту, воспитание потребности к систематическим занятиям спортом.

В нашем районе физической культурой и спортом регулярно занимаются 58% населения, что составляет около 20 тыс. человек. В целях создания современных условия для занятия спортом за последние пять лет было отремонтировано 42 объектов спорта. Построено два крытых хоккейных корта (р.п. Любинский и р.п. Красный Яр) и футбольное поле с искусственным покрытием.

Спортсменами района за последние пять лет завоевано 1583 медали различного достоинства на районных, областных, всероссийских и международных соревнованиях, в том числе в 2023 году 226 медали.

Согласно Указа Президента РФ В.В. Путина с 1 сентября 2014 года возрожден физкультурно – спортивный комплекс «Готов к труду и обороне» (ГТО). Количество принявших участие в выполнении нормативов испытаний комплекса ГТО составляет 4709 человек (50,6%).

Слайд 24

## ОЗДОРОВЛЕНИЕ ДЕТЕЙ

В систему оздоровления детей: детский оздоровительный лагерь им. П. Ильичева, палаточный лагерь «Туристский калейдоскоп» и лагеря с дневным пребыванием детей на базе школ. В 2023 году оздоровлен 3761 ребенок.

Детский оздоровительный лагерь им. П. Ильичева входит в пятерку лучших лагерей Омской области. За последние десять лет количество оздоровленных детей в лагере увеличилось с 384 до 1500 человек. Также расширяется география отдыхающих в лагере. В 2023 году в лагере отдохнули дети из 9 муниципальных районов Омской области и г. Омска (Азовский, Саргатский, Марьяновский, Новоархангельский, Тюкалинский, Черлакский, Полтавский, Омский, Любинский).

Впервые в январе 2023 года было организована зимняя смена, в ходе которой отдохнуло 70 детей.

Основным направлением развития системы детского отдыха является создание комфортных и безопасных условий пребывания детей. За последние пять лет улучшилась инфраструктура детского лагеря. На ремонтные работы в ДОЛ им. П. Ильичева направлено 37,9 млн. рублей, в том числе в 2023 году 16,7 млн. рублей. В 2024 году ремонтные работы в ДОЛ им. П. Ильичева будут продолжены.

В текущем году на базе ДОЛ им. П. Ильичева начнет свою реализацию проект по изучению родного края в рамках туристических походов, экскурсий по историческим местам района.

## МОЛОДЕЖНАЯ ПОЛИТИКА.

В Любинском муниципальном районе активно проводятся мероприятия направленные на развитие добровольчества. К добровольческой деятельности в Любинском районе привлечено более 6000 человек. Проведено 79 районных мероприятий и акции.

В 2023 году в Любинском районе создано общероссийское общественно-государственное движение детей и молодежи «Движение Первых», которое объединяет в настоящее время 375 человек во всех общеобразовательных учреждениях района. На сегодняшний день первичные отделения созданы на базе всех общеобразовательных организаций Любинского района. В декабре 2023 года активисты «Движения первых» Любинского района посетили Международную выставку – форум «Россия» в г. Москва. В феврале 2024 года еще 11 активистов из Любинского района посетят данную выставку.

Местная молодежная организация «Будь в Ритме» в 2023 году получила грант Минспорта Омской области в размере 150,0 тыс. руб. на проведение межрайонной военно – патриотической игры «Зарница – 2023». Игра проводилась в 6 этапов. В заключительном этапе выступило 10 команд из Любинского и Москаленского районов. Победителем была признана команда Новоархангельской школы. Призерам соревнований были вручены памятные подарки.

В ноябре 2023 года общественная организация «Будь в ритме» приняла участие в конкурсе социально значимых инициатив и получила средства на проведение районного фестиваля КВН. В фестивале приняли участие 6 команд, общее количество участников составило более 200 человек.

## ЖИЛЬЕ И ГОРОДСКАЯ СРЕДА

Слайд 26

По итогам прошлого года со стороны государства увеличилось финансирование сельских территорий для повышения качества жизни людей на местах: строительство жилья, дорог, благоустройство общественных территорий.

В Любинском районе план ввода жилья в эксплуатацию в 2023 году выполнен в полном объеме и составил - 8032,9 м<sup>2</sup>., в том числе построено 8 МКД (36 квартир) в р.п. Любинский для детей сирот и детей оставшихся без попечения родителей (площадь застройки 1260,0 м<sup>2</sup>). Улучшили жилищные условия 6 семей (27 граждан). Сумма субсидий составила 11,3 млн. руб.

По инициативе Президента России В.В. Путина действует государственная программа «Переселение граждан из аварийного фонда 2019-2025 гг.». В районе признано 8 таковых домов, из них в 2022-2023 годах расселено 2 дома с общей суммой затрат 9,8 млн. руб. Оставшиеся 6 аварийных МКД будут расселены в 2024-2025 годах с общей суммой государственной поддержки порядка 51,8 млн. руб.

В 2023 году выполнен капитальный ремонт 7-ми многоквартирных домов (р.п. Любинский, Красный Яр и с. Тавричанка).

Слайд 27

В рамках национального проекта «Жилье и городская среда» в 2023 году были продолжены работы по благоустройству общественных

территорий в р.п. Красный Яр, установлены 6 детских игровых площадок в следующих поселениях: Любинское (2 шт.), Ц-Любинское, Новоархангельское, Камышловское и С-Любинское (22,3 млн. руб.).

Всего в период реализации данного национального проекта (2018-2023 г.) было выполнено благоустройство 15 объектов в 6-ти поселениях района на общую сумму 87,6 млн. руб.

В 2024 году в рамках данного национального проекта планируется выполнить благоустройство 2 общественных территорий в р.п. Любинский и Красный Яр на сумму порядка 22,0 млн. руб.

Кроме, того при Поддержки Правительства Омской области выполнены работы по благоустройству 8-ми дворовых территорий у многоквартирных домов в Любинском, Любино-Малоросском и Централно-Любинском поселениях, на общую сумму 10,2 млн. руб.

Слайд 29

## ЭКОЛОГИЯ

В рамках мусорной реформы проводится работа по установке мест накопления ТКО и ликвидации несанкционированных свалок.

В том числе в 2023 году оборудовано 69 мест накопления ТКО (138 контейнеров), на общую сумму порядка 8,3 млн. руб.

За период 2024-2025 годов планируется закрыть оставшуюся потребность в местах накопления ТКО в 100 площадок (86 – сельские поселения, 14 – Любинское гп).

Особое внимание уделяется ликвидации несанкционированных свалок. Так за последние годы проведенной работы, число несанкционированных свалок сокращено с 60 ед. до 26 ед.

Работа по ликвидации свалок будет продолжена.

Слайд 30

С 2018 года в районе отремонтировано 81,3 километра дорог на общую сумму 1 млрд. рублей.

Так, в 2023 году выполнен ремонт дорог протяженностью 12,3 км. на сумму 131,6 млн. руб.

Были выполнены работы на 29 объектах в 11 поселениях района, в том числе:

- в поселениях отремонтировано 24 участка дорог на 33,4 млн. руб.

- строительство ул. Западная, ул. Поселковая в р.п. Любинский на сумму 14,7 млн.руб.

- ремонт дорог по улицам Первомайской и Старожильской с. Любино-Малороссы, на сумму 6,5 млн. руб.

По поручению Президента РФ в 2023 году закончены работы по приведению 36 пешеходных переходов вблизи общеобразовательных учреждений к национальным стандартам.

В 2024 году продолжится ремонт транспортной инфраструктуры:

- ремонт областной дороги Любинский-Алексеевка, порядка 6 км на сумму 40 млн. руб;

- будет выполнен ремонт (асфальтирование и щебенение) 7 участков а/дорог районного значения, с общей протяженностью порядка 5,0 км. на общую сумму 26,3 млн. руб. . это 16 Партсъезд – ОП 2672, Казанка – Квасовка, подъезд к лагерю им. Петра Ильичёва, подъезд к с. Новоархангелка, подъезд к с. Протопоповка, Северо-Любинский – Барсуковка, подъезд к д. Матушино.

- продолжаться работы по ремонту уличной сети городских и сельских поселений на сумму 32,1 млн. руб. Особое внимание конечно же будет уделено р.п. Любинский (ул. Ленина, Почтовая, Проскураякова, П. Ильичева, Гуртьева, тротуары по ул. Октябрьской и Почтовой).

Всего запланировано порядка 30 участков ремонта дорог на предварительную сумму 114 млн. руб.

## ГАЗИФИКАЦИЯ

Слайд 32

Всего газифицировано 10034 домовладения из 10449 ед., что составляет 96%, прирост по году составил 4 % (или примерно 32,0 тыс. жителей ЛМР) в газифицированных поселениях.

Для повышения качества жизни в частном секторе в поселках и деревнях район принимает активное участие в газификации. Которое стартовало по инициативе главы государства предусматривают бесплатную газификацию домов. За период действия программы заключили договора технологического присоединения 914 абонентов, из них получили голубое топлива в дома 731 абонент (80%) (средне Областной показатель составляет 53%, Любинский район занимает 3 место по количеству принявших участия в программе до газификации). Особо хочется по благодарить газовых службы района Омскобгаз и Омскогазстройэксплуатация, а также отметить наилучшие поселения по исполнению годового Плана: Ц-Любинское (158% от Плана), Краснояское г/п (148%), Л-Малоросское (104%), близки были к исполнению Плана (Любинское г/п (97%) и Увало – Ядринское сельское поселение (96%).

На особом контроле было подключение жилых домов наших ребят, участвующих в зоне специальной военной операции, так в приоритетном порядке в 2022 году были подключены 8 абонентов, а в 2023 году уже 13. Данная работа будет продолжена.

В планах на 2024 год газифицировать еще порядка 300 домов.

По итогам 2 лет действия программы за счет средств Правительства РФ и Правительства Омской области единовременной денежной компенсацией смогли воспользоваться 289 жителей Любинского района, на общую сумму 28,7 млн. руб. в том числе в 2023 году 24,0 млн. руб.

Слайд 33

**ВОДОСНАБЖЕНИЕ.** Обеспечение населения качественной питьевой водой становится одним из приоритетных направлений в работе Администрации, направленных на сохранение здоровья и улучшение условий проживания

граждан.

На развитие системы водоснабжения за последние года направленно 73,5 млн. руб. (Построено 2 локальных станции очистки воды д. Калиновка и д. Степановка, насосная станция и РЧВ в р.п. Красный Яр, разработаны и пройдена гос. экспертиза 3 проектов (мкр-н Лесной в с. Любино – Малороссы, с. Тавричанка и с. Увало – Ядрино по строительству насосных станций, очистных сооружений и, строительство новых современных водопроводных сетей). выполнена замена аварийных участков водопроводной сети с общей протяженностью 14,5 км.

В 2022 году приобретена специальная техника для подвоза питьевой воды на базе КАМАЗ. Техника передана в АО «Омскобводопровод» и теперь на постоянной основе осуществляется подвоз воды в населенные пункты Большаковского, Боголюбовского, Замелетеновского и Новокиевского поселений, не имеющих централизованной системы водоснабжения.

Сеть по организации подвоза воды в 2024 году будет расширяться, так по инициативе Президента России В.В. Путина действует национальный проект «Чистая вода» и новая государственная программа «Модернизации систем коммунальной инфраструктуры». В 2024 году планируется участие в приобретении специализированной техники для подвоза питьевой воды в населенные пункты Тавричанского и Увало-Ядринского сельских поселений.

Благодаря реализации вышеуказанных мероприятий будет 100% охват населения района качественной питьевой водой.

Слайд 28

С 2021 года в нашем районе набирает обороты движение активных и инициативных граждан. Благодаря им удается решать немало вопросов по улучшению качества жизни.

В 2021 году в Замелетеновском с/п реализован инициативный проект по устройству детской игровой площадки в с. Замелетеновка на сумму 1,7 млн. рублей.

В 2022 году реализованы инициативные проекты в 3-х МО (Боголюбовское с/п, Казанское с/п, Протопоповское с/п), на общую сумму 4,0 млн. рублей, были установлены спортивные площадки.

В 2023 году реализация проектов прошла в 7 МО (Боголюбовское с/п, Большаковское с/п, Казанское с/п, Протопоповское с/п, Увало-Ядринское с/п, Любинское г/п, Любинский МР) на общую сумму 12,2 млн. рублей. Были реализованы следующие проекты: благоустройство общественной территории; устройство ограждения на территории кладбища; устройство спортивной площадки, скейт-площадки; обустройство прилегающей территории центральной детской библиотеки им. М.Ф. Удовиченко.

Также реализованы инициативные проекты в сфере образования, в результате которых в 3-х образовательных учреждениях (БДОУ «Красноярский д/с № 1», БДОУ «Красноярский д/с № 2», БДОУ «Северо-Любинский д/с») заменены тентовые навесы в количестве 7 штук на общую сумму 1,7 млн. рублей, в том числе за счет района - 1,6 млн. рублей.

В 2024 году по результатам регионального конкурса из 22 проектов, представленных на конкурс, будет реализовано 4 инициативных проекта на общую сумму 12,8 млн. рублей, это:

- ремонт автомобильной дороги – Новоархангельское с/п;
- устройство спортивной площадки – Тавричанское с/п;
- ремонт автомобильной дороги – Увало-Ядринское с/п;
- обустройство спортивной площадки с велодорожкой – Любинский МР.

По остальным инициативным проектам, не прошедшим отбор, двенадцати проектам будет оказана поддержка района в 2024 году, а оставшиеся шесть проектов будут доработаны для реализации в 2025 году.

Благодаря поддержке Правительства Омской области в 2024 году в рамках районного конкурса будут поддержаны следующие инициативы населения, в результате которых будут реализованы 6 проектов по ремонту автомобильных дорог (Боголюбовское с/п, Веселопольское с/п, Любино-Малоросское с/п, Централно-Любинское с/п, Краснояское г/п, Новокиевское с/п), также будут поддержаны следующие проекты:

- устройство детской площадки (Южно-Любинское с/п);
- обустройство мест захоронения в д. Беляевка (Замелетеновское с/п);
- обустройство пляжа на оз. Старица (Краснояское г/п) «Любинские-Террасы»
- устройство детской спортивной площадки (Любинское г/п);
- обустройство мест захоронения № 3 (Любинское г/п);
- обустройство прилегающей территории Культурно - досугового центра «Россия» (Любинский МР).

Слайд 31

Повышение качества жизни населения-один из существенных приоритетов Любинского района, который во многом зависит от того, каким образом обеспечивается работа основных служб системы ЖКХ.

В 2023 году все системы жизнеобеспечения функционировали бесперебойно.

## ТЕПЛОСНАБЖЕНИЕ

На подготовку объектов ЖКХ к отопительному сезону за последние 5 лет направлено порядка 200,0 млн. руб., и 2023 год не был исключением, на подготовку объектов ЖКХ к отопительному сезону из бюджетов разных уровней направлено порядка 107,7 млн. руб.

В 2023 году произошло значимое событие – в рамках реализации ГП «Комплексное развитие сельских территорий» осуществлено в сжатые сроки (с апреля по сентябрь) строительство газовой блочно-модульной котельной р.п. Любинский. Общая стоимость строительства составила 75,6 млн. руб., в том числе внебюджетные средства (ООО «Тепловик») 10 млн. руб. Введенная в эксплуатацию котельная позволила не только вывести из эксплуатации старую



центральную котельную 1976 года постройки, но и закрыть плано-убыточную котельную «Сибзавода».

Кроме, того в рамках участия в программе Минэнерго Омской области по приобретению трубной продукции, осуществлена поставка современных труб для тепловых сетей, с общей протяженностью порядка 5,0 км. на сумму 10,2 млн. руб. для замены аварийных участков тепловых сетей. Работы по замене участков тепловой сети продолжаться в этом году.

С 2024 года ставим себе задачу ухода от старых угольных котельных в газифицированных населенных пунктах и ближайшее 2-3 года закрыть полную потребность. Всего у нас на территории района 6 таких угольных котельных в: с. Боголюбовка, п. Северо-Любинский, п. Центрально-Любинский, с. Казанка, с. Тавричанка и котельная Любинской школы № 3. Ориентировочная сметная стоимость данных работ составит более 60 млн. руб.

Стоит отметить и поблагодарить всех участников процесса в получение паспорта готовности к предстоящему отопительному периоду. Любинский район с 2013 года 10 год подряд получает паспорт готовности Любинского муниципального района и является лидером из числа районов Омской области.

**ОТКРЫТОСТЬ ВЛАСТИ ДЛЯ НАСЕЛЕНИЯ**

Слайд 35

Как я уже говорил, наша задача сделать все возможное для улучшения качества жизни населения района. И для нас, конечно же, важна обратная связь с жителями района.

Администрация Любинского муниципального района информирует население о деятельности органов местного самоуправления, структурных подразделений. Обеспечивается доступ к информации о деятельности органов местного самоуправления через печатные, электронные и телевизионные СМИ.

В рамках информационной политики на протяжении 5 лет продолжается сотрудничество с печатными СМИ-партнерами: районной газетой «Маяк», областными печатными изданиями, а также с телевизионными партнерами: ГТРК «Иртыш» и АО «Омские медиа» (12 канал).

Продолжено информационное сопровождение деятельности Администрации через социальные сети: в «одноклассниках» (9159 подписчиков), «ВКонтакте» (5812 участников), в созданном Телеграмм канале (148 участников).

Органами местного самоуправления и муниципальными учреждениями созданы паблики в соцсетях «ВКонтакте» и «Одноклассники» - всего 164 госпаблика!

В 2023 году впервые для улучшения качества контента и показателей работы в социальных сетях администрации и Главы Любинского района были проведены 3 прямых эфира в соцсети ВКонтакте.

С 2020 года идет работа в программе инцидент- менеджмент – мониторинг негативных обращений в соцсетях. Если в 2020 году поступило и отработано 74 инцидента, то в 2023 году отработано уже 1160 инцидентов.

Ежегодный рост обращений любинцев в паблики Администрации ЛМР говорит о повышении уровня доверия к власти. Жители всё чаще обращаются по интересующим их вопросам напрямую. Это очень удобно, когда можно рассказать о своей проблеме на привычной площадке — в «Одноклассниках», Telegram или «ВКонтакте» — и получить оперативную обратную связь.

В рамках федерального проекта «Политики новой волны» созданы мои аккаунты в соцсетях: ОК, ВКонтакте, мессенджере Телеграмм - приглашаю присоединиться!

Спасибо за внимание.

**СОВЕТ ЛЮБИНСКОГО  
МУНИЦИПАЛЬНОГО РАЙОНА  
РЕШЕНИЕ**

26.01.2024 г № 2

р.п. Любинский

**О признании полномочий депутата Совета  
Любинского муниципального района шестого созыва**

В соответствии с Уставом Любинского муниципального района Омской области, регламентом Совета Любинского муниципального района, Решения Территориальной избирательной комиссии Любинского муниципального района, Совет Любинского муниципального района

**РЕШИЛ:**

Признать полномочия депутата Совета Любинского муниципального района Омской области шестого созыва по одномандатному избирательному округу № 3 согласно приложению.

Глава Любинского  
муниципального района

А.К. Рахимжанов

Приложение  
к решению Совета Любинского  
муниципального района  
26.01.2024г № 2

№ п/п	ФИО депутата	Номер избирательного округа
1	Петроченко Валентина Леонидовна	3

**СОВЕТ ЛЮБИНСКОГО  
МУНИЦИПАЛЬНОГО РАЙОНА  
РЕШЕНИЕ**

26.01.2024г № 3

р.п. Любинский

**Об утверждении отчета о выполнении программы приватизации собственности Любинского муниципального района Омской области за 2023 год**

Руководствуясь статей 2 Федерального закона от 21 декабря 2001 года № 178-ФЗ «О приватизации государственного и муниципального имущества», пунктом 2 статьи 6 Положения «Об управлении муниципальной собственностью Любинского муниципального района Омской области», утвержденного решением Совета Любинского муниципального района от 25 декабря 2008 года № 94, Уставом Любинского муниципального района Омской области, Совет Любинского муниципального района Омской области

**РЕШИЛ:**

1. Утвердить отчет о выполнении программы приватизации собственности Любинского муниципального района Омской области за 2023 год согласно приложению.

2. Опубликовать настоящее решение в бюллетене «Вестник Любинского муниципального района» и разместить на официальном сайте Любинского муниципального района в информационно-телекоммуникационной сети «Интернет».

Глава Любинского  
муниципального района

А.К. Рахимжанов

Приложение  
к решению Совета Любинского  
муниципального района  
от 26.01.2024г № 03

**ОТЧЕТ  
О ВЫПОЛНЕНИИ ПРОГРАММЫ ПРИВАТИЗАЦИИ  
СОБСТВЕННОСТИ ЛЮБИНСКОГО МУНИЦИПАЛЬНОГО  
РАЙОНА ОМСКОЙ ОБЛАСТИ ЗА 2023 ГОД**

№ п/п	Наименование объекта	Характеристика объекта (техническое состояние, год выпуска и т.д.)	Сумма, полученная от приватизации имущества, рублей	Способ приватизации	Сроки приватизации
1	Автомобиль LADA 217130	идентификационный номер ХТА217130D0101977, год выпуска 2013, кузов № ХТА217130D0101977, шасси № отсутствует	140 000,00	Аукцион	2022
2	Здание начальной школы под разбор на строительные материалы	Здание начальной школы с кадастровым номером 55:11:070301:796, 1984 года постройки, общей площадью 701,1 кв.м., расположенное по адресу: Омская область, Любинский район, с.Замелетеновка, ул. Школьная, д. 8А	225 000,00	Публичное предложение	2023
3	Здание: учебный корпус № 2 под разбор на строительные материалы	Здание: учебный корпус № 2 с кадастровым номером 55:11:100201:1904, 1974 года постройки, общей площадью 1098,6 кв.м., расположенное по адресу: Омская область, Любинский район, с. Любино-Малороссы, ул. Спортивная, д. 4	1 287 900,00	Аукцион	2023
4	Общежитие под разбор на строительные материалы	Здание: общежитие с кадастровым номером 55:11:100201:1856, 1974 года постройки, общей площадью 1113,3 кв.м., расположенное по адресу: Омская область, Любинский район, с. Любино-Малороссы, ул. Спортивная, д. 2	1 376 760,00	Аукцион	2023

Депутаты Совета Любинского муниципального района Омской области шестого созыва

5	Гараж с земельным участком	Здание: гараж с кадастровым номером 55:11:100201:2764, 1982 года постройки, общей площадью 227 кв.м., расположенное по адресу: Омская область, Любинский район с. Любино-Малороссы, ул. Спортивная, д. 4, земельный участок с кадастровым номером 55:11:100201:2484, общей площадью 3232 кв.м.	760 000,00	Аукцион	2023
ИТОГО:			3789660,00		

8	Гараж с земельным участком	Здание: гараж с кадастровым номером 55:11:100201:2764, 1982 года постройки, общей площадью 227 кв.м., расположенное по адресу: Омская область, Любинский район с. Любино-Малороссы, ул. Спортивная, д. 4, земельный участок с кадастровым номером 55:11:100201:2484, общей площадью 3232 кв.м.	760 000,00		2023
ИТОГО:			4 285 509,67		

**СОВЕТ ЛЮБИНСКОГО  
МУНИЦИПАЛЬНОГО РАЙОНА  
Р Е Ш Е Н И Е**

26.01.2024г. № 4

р.п. Любинский

**О внесении изменений в решение Совета Любинского муниципального района от 28 февраля 2023 года № 10 «О принятии прогнозного плана (программы) приватизации собственности Любинского муниципального района Омской области на 2023-2026 годы»**

В соответствии со статьей 2 Федерального закона от 21 декабря 2001 года № 178-ФЗ «О приватизации государственного и муниципального имущества», пунктом 2 статьи 6 Положения «Об управлении муниципальной собственностью Любинского муниципального района Омской области», утвержденного решением Совета Любинского муниципального района от 25 декабря 2008 года № 94, руководствуясь Уставом Любинского муниципального района Омской области, Совет Любинского муниципального района Омской области

РЕШИЛ:

1. Внести изменение в решение Совета Любинского муниципального района от 28 февраля 2023 года № 10 «О принятии прогнозного плана (программы) приватизации собственности Любинского муниципального района Омской области на 2023-2026 годы»:

1.1. В наименовании слова «на 2023-2026 годы» заменить словами «на 2023-2025 годы»;

1.2. Приложение к решению дополнить строками 9-10 следующего содержания:

9	Автомобиль ВАЗ 21213	идентификационный номер (VIN) ХТА21213021595856, год выпуска 2001, кузов №ХТА21213021595856, цвет темно-синий	121 300,00	2023
---	----------------------	---	------------	------

10	Автомобиль УАЗ UAZ Patriot	идентификационный номер (VIN) ХТТ316300R1007165, год выпуска 2023, кузов №ХТТ316300R1007165, цвет серый	1 921 209, 67	2023
----	----------------------------	---	---------------	------

1.3. строку 8 приложения читать в следующей редакции:

1.4. строку итога приложения читать в следующей редакции:

ИТОГО:	4 285 509,67
--------	--------------

2. Опубликовать настоящее решение в бюллетене «Вестник Любинского муниципального района» и разместить на официальном сайте Любинского муниципального района в информационно-телекоммуникационной сети «Интернет».

Глава Любинского  
муниципального района

А.К. Рахимжанов

**СОВЕТ ЛЮБИНСКОГО  
МУНИЦИПАЛЬНОГО РАЙОНА  
Р Е Ш Е Н И Е**

26.01.2024 г № 5

р.п.Любинский

**О внесении изменений в решение Совета Любинского муниципального района от 9 августа 2019 года № 58 «Об утверждении структуры Администрации Любинского муниципального района Омской области»**

В целях совершенствования деятельности Администрации Любинского муниципального района Омской области и упорядочения управленческих связей, руководствуясь Федеральными законами от 2 марта 2007 года №25-ФЗ «О муниципальной службе в Российской Федерации», от 3 октября 2003 года № 131-ФЗ «Об общих принципах организации местного самоуправления в Российской Федерации», руководствуясь Уставом Любинского муниципального района Омской области, Совет Любинского муниципального района Омской области,

РЕШИЛ:

1. Утвердить структуру Администрации Любинского муниципального района Омской области согласно приложению.

2. Опубликовать настоящее решение в бюллетене «Вестник Любинского муниципального района» и разместить на официальном сайте Любинского муниципального района в информационно-телекоммуникационной сети «Интернет».

3. Настоящее Решение распространяется на правоотношения, возникшие с 1 февраля 2024 года.

Глава Любинского  
муниципального района

А.К. Рахимжанов

Приложение  
к решению Совета Любинского  
муниципального района  
от 26.01.2024 г. № 5

Структура Администрации Любинского муниципального района

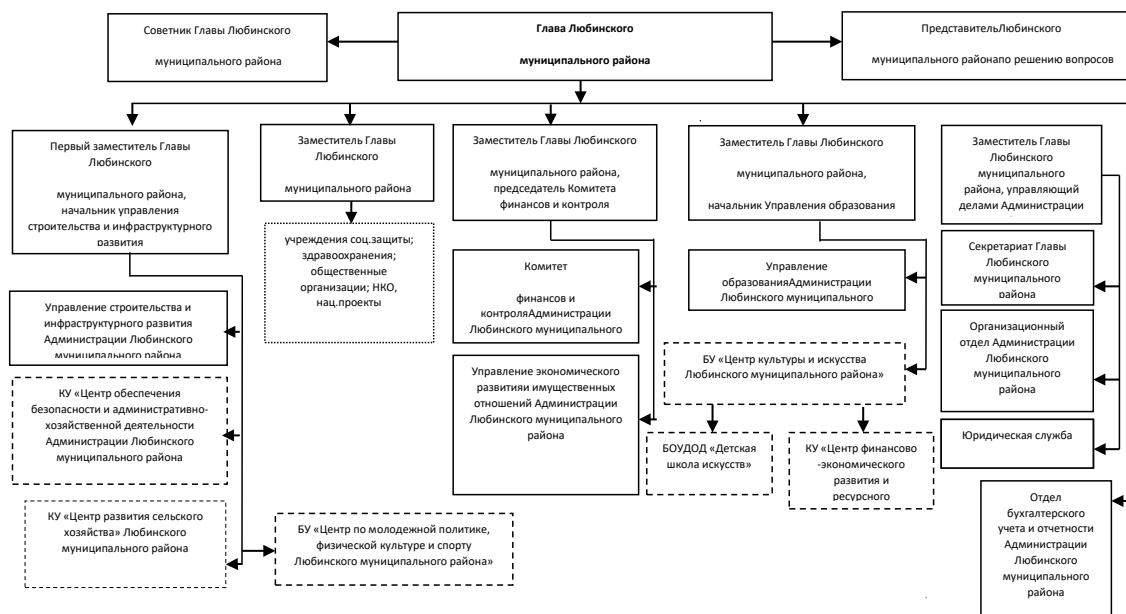

СОВЕТ ЛЮБИНСКОГО  
МУНИЦИПАЛЬНОГО РАЙОНА  
Р Е Ш Е Н И Е

26.01.2024 г. № 7

р.п. Любинский

О перспективном плане работы Совета Любинского  
муниципального района на первое полугодие 2024 года

Рассмотрев проект перспективного плана работы Совета Любинского муниципального района на первое полугодие 2024 года, руководствуясь Регламентом Совета Любинского муниципального района, Совет Любинского муниципального района,

РЕШИЛ:

Утвердить перспективный план работы Совета Любинского муниципально-го района на первое полугодие 2024 года, согласно приложению к настоящему решению.

Председатель Совета  
Любинского муниципального района

Т.А.Тешкина

Приложение  
к решению Совета Любинского  
муниципального района  
от 26.01.2024 г. № 7

ПЕРСПЕКТИВНЫЙ ПЛАН  
работы Совета Любинского муниципального района  
на первое полугодие 2024 года

№ п/п	Основные вопросы, выносимые на сессию Совета	Срок рассмотрения	Ответственный за подготовку вопроса на сессию
1	2	3	4
1	Об отчете Главы Любинского муниципального района о деятельности Администрации Любинского муниципального района в 2023 году	январь	Токасева О.А. – председатель Комитета имущественных отношений
2	О признании полномочий депутата Совета Любинского муниципального района шестого созыва	январь	Тешкина Т.А. председатель Совета
3	О перспективном плане работы Совета Любинского муниципального района на первое полугодие 2024 года	январь	Тешкина Т.А. председатель Совета
4	Об утверждении отчета о выполнении программы приватизации собственности Любинского муниципального района Омской области за 2023 год	январь	Токасева О.А. – председатель Комитета имущественных отношений
5	О внесении изменений в решение Совета Любинского муниципального района от 28.02.2023 г. №10 «О принятии прогнозного плана (программы) приватизации собственности Любинского муниципального района Омской области на 2023-2026 годы»	январь	Токасева О.А. – председатель Комитета имущественных отношений
6	О внесении изменений в решение Совета Любинского муниципального района от 09.08.2019 года № 58 « Об утверждении структуры Администрации Любинского муниципального района Омской области »	январь	Смирнова А.М. – заместитель Главы Любинского муниципального района, управляющий делами Администрации Любинского муниципального района
7	О внесении изменений в решение Совета Любинского муниципального района от 26.12.2023 г. № 81 «О бюджете Любинского муниципального района на 2024 год и на плановый период 2025 и 2026 годов»	февраль	Зиновьева Н.Г. - заместитель Главы, председатель Комитета финансов и контроля
8	О мерах, принимаемых ОМВД России по Любинскому району по охране общественного порядка и общественной безопасности, защите прав и законных интересов граждан от преступных посягательств, а также принимаемых мерах по обеспечению общественного доверия и поддержки граждан на территории Любинского района в 2022 году	февраль	Генш О.А. – начальник ОМВД России по Любинскому району
9	О внесении изменений и дополнений в решение Совета Любинского муниципального района Омской области от 28.10.2021г №57 « Об утверждении Положения о муниципальном земельном контроле на территории Любинского муниципального района Омской области »	февраль	Токасева О.А. – председатель Комитета имущественных отношений
	Об отчете депутата Совета Любинского муниципального района о работе на избирательном участке	февраль	Тешкина Т.А. председатель Совета

10	О внесении изменений в Устав Любинского муниципального района Омской области	март	Семенихина Т.А. – юрист Администрации
11	О деятельности Совета Любинского муниципального района в 2023 году	март	Тешкина Т.А. председатель Совета
12	О проекте решения Совета Любинского муниципального района «Об исполнении бюджета Любинского муниципального района Омской области за 2023 год и назначении публичных слушаний	март	Зиновьева Н.Г.- заместитель Главы, председатель Комитета финансов и контроля
13	О внесении изменений в решение Совета Любинского муниципального района от 26.12.2023 г. № 81 «О бюджете Любинского муниципального района на 2024 год и на плановый период 2025 и 2026 годов»	март	Зиновьева Н.Г.- заместитель Главы, председатель Комитета финансов и контроля
14	О разграничении имущества, находящегося в муниципальной собственности, между Любинским муниципальным районом Омской области и входящими в его состав поселениями	март	Токасева О.А. – председатель Комитета имущественных отношений
15	Об отчете депутата Совета Любинского муниципального района о работе на избирательном участке	март	Тешкина Т.А. председатель Совета
16	Публичные слушания по отчету об исполнении бюджета Любинского муниципального района Омской области за 2023 год	апрель	Зиновьева Н.Г.- заместитель Главы, председатель Комитета финансов и контроля
17	Об исполнении бюджета Любинского муниципального района Омской области за 2023 год	апрель	Зиновьева Н.Г.- заместитель Главы, председатель Комитета финансов и контроля
18	Об отчете депутата Совета Любинского муниципального района о работе на избирательном участке	апрель	Тешкина Т.А. председатель Совета
19	Об исполнении бюджета Любинского муниципального района Омской области за 1 квартал 2024 года	май	Зиновьева Н.Г.- заместитель Главы, председатель Комитета финансов и контроля
20	О внесении изменений в решение Совета Любинского муниципального района от 26.12.2023 г. № 81 «О бюджете Любинского муниципального района на 2024 год и на плановый период 2025 и 2026 годов»	май	Зиновьева Н.Г.- заместитель Главы, председатель Комитета финансов и контроля
21	Об отчете депутата Совета Любинского муниципального района о работе на избирательном участке	май	
22	О внесении изменений в решение Совета Любинского муниципального района от 26.12.2023 г. № 81 «О бюджете Любинского муниципального района на 2024 год и на плановый период 2025 и 2026 годов»	июнь	Зиновьева Н.Г.- заместитель Главы, председатель Комитета финансов и контроля
23	О перспективном плане работы Совета Любинского муниципального района на второе полугодие 2024 года	июнь	Тешкина Т.А. председатель Совета Любинского муниципального района
	Об отчете председателя постоянной комиссии Совета Любинского муниципального района		по мере необходимости
	Об отчете депутата Совета Любинского муниципального района о работе на избирательном участке		по мере необходимости
	О ходе исполнения отдельных решений Совета Любинского муниципального района		по мере необходимости

АДМИНИСТРАЦИЯ  
ЛЮБИНСКОГО МУНИЦИПАЛЬНОГО РАЙОНА  
ОМСКОЙ ОБЛАСТИ  
ПО С Т А Н О В Л Е Н И Е

24.01.2024 г. № 17-п

р. п. Любинский

О внесении изменений в постановление Администрации Любинского муниципального района Омской области от 07.11.2018 года № 751-п «Об утверждении муниципальной программы «Развитие экономического потенциала Любинского муниципального района Омской области»

В соответствии с постановлением Администрации Любинского муниципального района Омской области от 19.07.2013 года № 627-п «Об утверждении Порядка принятия решений о разработке муниципальных программ Любинского муниципального района Омской области, их формирования и реализации», руководствуясь Уставом Любинского муниципального района Омской области, Администрация Любинского муниципального района Омской области

ПОСТАНОВЛЯЕТ:

1. Внести изменения в постановление Администрации Любинского муниципального района Омской области от 07.11.2018 года № 751-п «Об утверждении муниципальной программы «Развитие экономического потенциала Любинского муниципального района Омской области»:

1.1 Приложение № 2 к муниципальной программе Любинского муниципального района Омской области «Развитие экономического потенциала Любинского муниципального района Омской области» изложить в новой редакции согласно приложению № 1 к настоящему постановлению.

1.2 Приложение № 3 к муниципальной программе Любинского муниципального района Омской области «Развитие экономического потенциала Любинского муниципального района Омской области» изложить в новой редакции согласно приложению № 2 к настоящему постановлению.

1.3 Приложение № 4 к муниципальной программе Любинского муниципального района Омской области «Развитие экономического потенциала Любинского муниципального района Омской области» изложить в новой редакции согласно приложению № 3 к настоящему постановлению.

1.4 Приложение № 5 к муниципальной программе Любинского муниципального района Омской области «Развитие экономического потенциала Любинского муниципального района Омской области» изложить в новой редакции согласно приложению № 4 к настоящему постановлению.

1.5 Приложение № 6 к муниципальной программе Любинского муниципального района Омской области «Развитие экономического потенциала Любин-

ского муниципального района Омской области» изложить в новой редакции согласно приложению № 5 к настоящему постановлению.

1.6 Приложение № 7 к муниципальной программе Любинского муниципального района Омской области «Развитие экономического потенциала Любинского муниципального района Омской области» изложить в новой редакции согласно приложению № 6 к настоящему постановлению.

1.7 В разделах 1 и 6 приложения «Муниципальная программа Любинского муниципального района Омской области «Развитие экономического потенциала Любинского муниципального района Омской области»:

- цифры «107 827 783,00» заменить цифрами «106 760 612,51»;
- цифры «13 444 378,36» заменить цифрами «12 377 207,87»;

2. Организационному отделу Администрации Любинского муниципального района (Гаврильчик М.В.) внести отметки о внесенных изменениях в правовой акт, опубликовать настоящее постановление в бюллетене «Вестник Любинского муниципального района» и разместить на официальном сайте Любинского муниципального района в информационно-телекоммуникационной сети «Интернет».

Глава Любинского  
муниципального района

А.К. Рахимжанов

Приложение № 1 к постановлению администрации Любинского муниципального района Омской области от 24.01.2024 года № 17-п																													
СТРУКТУРА муниципальной программы Любинского муниципального района Омской области «Развитие экономического потенциала Любинского муниципального района Омской области»																													
№ п/п	Наименование показателя	Срок реализации		Сополнитель, исполнитель основного мероприятия, исполнитель ведомственной целевой программы, исполнитель мероприятия <=>	Источник	Финансовое обеспечение										Целевые индикаторы реализации мероприятия (группы мероприятий) государственной программы													
		с (год)	по (год)			Итого	Объем (рублей)										Наименование	Единица измерения	Значение										
							в том числе по годам реализации муниципальной программы												Всего	в том числе по годам реализации муниципальной программы									
							2019 год	2020 год	2021 год	2022 год	2023 год	2024 год	2025 год	2026 год	2019 год	2020 год				2021 год	2022 год	2023 год	2024 год	2025 год	2026 год				
1	2	3	4	5	6	7	8	9	10	11	12	13	14	15	16	17	18	19	20	21	22	23	24	25	26				
	Цель муниципальной программы: «Создание условий для экономического развития Любинского муниципального района Омской области»	2019	2026	X	X	X	X	X	X	X	X	X	X	X	X	X	X	X	X	X	X	X	X	X	X	X			
	Задача 1 муниципальной программы: «Создание благоприятных условий для развития субъектов малого и среднего предпринимательства Любинского муниципального района Омской области»	2019	2026	X	X	X	X	X	X	X	X	X	X	X	X	X	X	X	X	X	X	X	X	X	X	X			
	Цель подпрограммы 1 муниципальной программы: «Создание благоприятных условий для развития субъектов малого и среднего предпринимательства Любинского муниципального района Омской области»	2019	2026	X	X	X	X	X	X	X	X	X	X	X	X	X	X	X	X	X	X	X	X	X	X	X			
1	Задача 1 подпрограммы 1 муниципальной программы: «Развитие финансовых механизмов, направленных на развитие субъектов малого и среднего предпринимательства»	2019	2026	Управление экономического развития и имущественных отношений Администрации Любинского муниципального района Омской области	Всего, из них расходы за счет:	3 552 066,09	1 130 205,78	1 450 000,00	0,00	491 860,31	0,00	160 000,00	160 000,00	160 000,00	160 000,00	160 000,00	X	X	X	X	X	X	X	X	X	X			
					1. Налоговых и неналоговых доходов, поступлений нецелевого характера из областного бюджета	1 270 176,55	12 835,45	767 503,89	0,00	9 837,21	0,00	160 000,00	160 000,00	160 000,00	160 000,00	160 000,00	X	X	X	X	X	X	X	X	X	X			
					2. Поступлений целевого характера из областного бюджета	2 281 889,54	1 117 370,33	682 496,11	0,00	482 023,10	0,00	0,00	0,00	0,00	0,00	0,00	X	X	X	X	X	X	X	X	X	X			



2.1.1	Мероприятие 1. Участие в региональных и районных мероприятиях, посвященных развитию малого и среднего предпринимательства - проведение форумов, выставок, бизнес-встреч, «круглых столов», семинаров, совещаний, консультаций и других мероприятий по вопросам развития малого и среднего предпринимательства (организационно-техническое обеспечение)	2019	2026	Управление экономического развития и имущественных отношений Администрации Любинского муниципального района Омской области	<p>Всего, из них расходы за счет:</p> <p>1. Налоговых и неналоговых доходов, поступлений нецелевого характера из областного бюджета</p> <p>2. Поступлений целевого характера из областного бюджета</p>	<p>86 000,00</p> <p>14 500,00</p> <p>13 500,00</p> <p>0,00</p> <p>13 000,00</p> <p>0,00</p> <p>15 000,00</p> <p>15 000,00</p> <p>15 000,00</p>	<p>86 000,00</p> <p>14 500,00</p> <p>13 500,00</p> <p>0,00</p> <p>13 000,00</p> <p>0,00</p> <p>15 000,00</p> <p>15 000,00</p> <p>15 000,00</p>	Количество форумов, выставок, бизнес-встреч, «круглых столов», семинаров, совещаний, консультаций и других мероприятий по вопросам развития малого и среднего предпринимательства	ед.	2070	650	650	170	150	150	150	150	150	
2.1.2	Мероприятие 2. Информационная поддержка социальных предпринимателей	2019	2026	Управление экономического развития и имущественных отношений Администрации Любинского муниципального района Омской области	<p>Всего, из них расходы за счет:</p> <p>1. Налоговых и неналоговых доходов, поступлений нецелевого характера из областного бюджета</p> <p>2. Поступлений целевого характера из областного бюджета</p>	<p>0,00</p> <p>0,00</p> <p>0,00</p> <p>0,00</p> <p>0,00</p> <p>0,00</p> <p>0,00</p> <p>0,00</p> <p>0,00</p>	<p>0,00</p> <p>0,00</p> <p>0,00</p> <p>0,00</p> <p>0,00</p> <p>0,00</p> <p>0,00</p> <p>0,00</p> <p>0,00</p>	количество получателей информационной поддержки					1	1	1	1	1	1	
3	Задача 3 подпрограммы 1 муниципальной подпрограммы: «Создание условий для развития малого и среднего предпринимательства»	2019	2026	Управление экономического развития и имущественных отношений Администрации Любинского муниципального района Омской области	<p>Всего, из них расходы за счет:</p> <p>1. Налоговых и неналоговых доходов, поступлений нецелевого характера из областного бюджета</p> <p>2. Поступлений целевого характера из областного бюджета</p>	<p>0,00</p> <p>0,00</p> <p>0,00</p> <p>0,00</p> <p>0,00</p> <p>0,00</p> <p>0,00</p> <p>0,00</p>	<p>0,00</p> <p>0,00</p> <p>0,00</p> <p>0,00</p> <p>0,00</p> <p>0,00</p> <p>0,00</p> <p>0,00</p>	X	X	X	X	X	X	X	X	X	X	X	
3,1	Основное мероприятие 4: «Оказание финансовой поддержки юридическим лицам и индивидуальным предпринимателям»	2019	2026	Управление экономического развития и имущественных отношений Администрации Любинского муниципального района Омской области	<p>Всего, из них расходы за счет:</p> <p>1. Налоговых и неналоговых доходов, поступлений нецелевого характера из областного бюджета</p> <p>2. Поступлений целевого характера из областного бюджета</p>	<p>0,00</p> <p>0,00</p> <p>0,00</p> <p>0,00</p> <p>0,00</p> <p>0,00</p> <p>0,00</p> <p>0,00</p>	<p>0,00</p> <p>0,00</p> <p>0,00</p> <p>0,00</p> <p>0,00</p> <p>0,00</p> <p>0,00</p> <p>0,00</p>	X	X	X	X	X	X	X	X	X	X	X	
3.1.1	Мероприятие 1. Предоставление субсидий на возмещение части затрат на обустройство торговых мест для проведения ярмарок в р.п. Любинский	2019	2026	Управление экономического развития и имущественных отношений Администрации Любинского муниципального района Омской области	<p>Всего, из них расходы за счет:</p> <p>1. Налоговых и неналоговых доходов, поступлений нецелевого характера из областного бюджета</p> <p>2. Поступлений целевого характера из областного бюджета</p>	<p>0,00</p> <p>0,00</p> <p>0,00</p> <p>0,00</p> <p>0,00</p> <p>0,00</p> <p>0,00</p> <p>0,00</p>	<p>0,00</p> <p>0,00</p> <p>0,00</p> <p>0,00</p> <p>0,00</p> <p>0,00</p> <p>0,00</p> <p>0,00</p>	Количество проведенных ярмарок	ед.	19	9	10	0	0	0	0	0	0	0
4	Задача 4 подпрограммы 1 муниципальной подпрограммы: «Поддержка субъектов малого и среднего предпринимательства, осуществляющих деятельность на территории Любинского муниципального района и признанных в установленном порядке социальными предпринимателями»	2023	2026	Управление экономического развития и имущественных отношений Администрации Любинского муниципального района Омской области	<p>Всего, из них расходы за счет:</p> <p>1. Налоговых и неналоговых доходов, поступлений нецелевого характера из областного бюджета</p> <p>2. Поступлений целевого характера из областного бюджета</p>	<p>10 000,00</p> <p>10 000,00</p> <p>0,00</p> <p>0,00</p> <p>0,00</p> <p>0,00</p> <p>0,00</p> <p>0,00</p>	<p>0,00</p> <p>0,00</p> <p>0,00</p> <p>0,00</p> <p>0,00</p> <p>0,00</p> <p>0,00</p> <p>0,00</p>	X	X	X	X	X	X	X	X	X	X	X	













1.1.4	Мероприятие 4. Повышение теплозащиты зданий, утепление зданий, коммуникаций и другое	2019	2026	Бюджетное учреждение Любинского муниципального района «Центр по молодежной политике, физической культуре и спорту Любинского муниципального района», КУ «Центр финансового и ресурсного обеспечения учреждений культуры»	<p>Всего, из них расходы за счет:</p> <p>1. Налоговых и неналоговых доходов, поступлений нецелевого характера из областного бюджета</p> <p>2. Поступлений целевого характера из областного бюджета</p>	1 774 072,84	0,00	0,00	43 059,89	0,00	1 216 391,15	514 621,80	0,00	0,00	0,00	0,00	Снижение объема потребления топливно-энергетических ресурсов в натуральном выражении	т. у.т.	0	0	0	0	0	0	0	0	0	0	0	0
1.1.5	Мероприятие 5. Обеспечение предоставления муниципальными учреждениями и органами местного самоуправления Любинского муниципального района Омской области деклараций о потреблении энергетических ресурсов	2021	2026	БУ Любинского муниципального района «Центр культуры и искусства Любинского муниципального района», Управление образования Администрации Любинского муниципального района Омской области, Бюджетное учреждение Любинского муниципального района «Центр по молодежной политике, физической культуре и спорту Любинского муниципального района», КУ «Центр финансового и ресурсного обеспечения учреждений культуры», БУ ЛМР «Спортивная школа им. А.М. Володченко», КУ «ЦОБГАХД Администрации Любинского муниципального района», органы местного самоуправления.	<p>Всего, из них расходы за счет:</p> <p>1. Налоговых и неналоговых доходов, поступлений нецелевого характера из областного бюджета</p> <p>2. Поступлений целевого характера из областного бюджета</p>	x	0,00	x	x	0,00	0,00	0,00	0,00	0,00	0,00	0,00	Доля муниципальных учреждений и органов местного самоуправления Любинского муниципального района Омской области, предоставивших декларации о потреблении энергетических ресурсов	проценты	100	x	x	100	100	100	100	100	100	100	100	100
2	Задача 2 подпрограммы 3 муниципальной программы: «Стимулирование и информационное сопровождение реализации мероприятий в сфере энергосбережения и повышения энергетической эффективности в Любинском районе Омской области»	2021	2026	Управление экономического развития и имущественных отношений Администрации Любинского муниципального района Омской области	<p>Всего, из них расходы за счет:</p> <p>1. Налоговых и неналоговых доходов, поступлений нецелевого характера из областного бюджета</p> <p>2. Поступлений целевого характера из областного бюджета</p>	0,00	x	x	0,00	0,00	0,00	0,00	0,00	0,00	0,00	0,00	x	x	x	x	x	x	x	x	x	x	x	x	x	x
2.1	Основное мероприятие 1: «Оказание содействия реализации энергосберегающих мероприятий и внедрению энергоэффективных технологий в сферах энергетики и жилищно-коммунального комплекса Любинского района Омской области»	2021	2026	Управление экономического развития и имущественных отношений Администрации Любинского муниципального района Омской области	<p>Всего, из них расходы за счет:</p> <p>1. Налоговых и неналоговых доходов, поступлений нецелевого характера из областного бюджета</p> <p>2. Поступлений целевого характера из областного бюджета</p>	0,00	x	x	0,00	0,00	0,00	0,00	0,00	0,00	0,00	0,00	x	x	x	x	x	x	x	x	x	x	x	x	x	x

2.1.1	Мероприятие 1. Внедрение экономичных источников уличного освещения с использованием энергосберегающих осветительных приборов.	2021 2026	Управление экономического развития и имущественных отношений Администрации Любинского муниципального района Омской области, Администрации сельских (городских) поселений Любинского муниципального района	Всего, из них расходы за счет:	0,00	x	x	0,00	0,00	0,00	0,00	0,00	0,00	0,00	0,00	0,00	0,00	Увеличение доли светодиодных светильников, используемых на цели уличного освещения	про- центы	85,39	x	x	78,23	81,07	85,39	85,39	85,39	
				1. Налоговых и неналоговых доходов, поступлений нецелевого характера из областного бюджета	0,00	x	x	0,00	0,00	0,00	0,00	0,00	0,00	0,00	0,00	0,00	0,00											0,00
2.1.2	Мероприятие 2: Проведение информационных кампаний по пропаганде и популяризации идеи энергосбережения и продвижению социальной рекламы в области энергосбережения	2021 2026	Управление экономического развития и имущественных отношений Администрации Любинского муниципального района Омской области	Всего, из них расходы за счет:	0,00	x	x	0,00	0,00	0,00	0,00	0,00	0,00	0,00	0,00	0,00	0,00	Количество информационных материалов, размещенных в печатных и электронных средствах массовой информации	еди- ниц	7	x	x	1	1	1	1	2	2
				1. Налоговых и неналоговых доходов, поступлений нецелевого характера из областного бюджета	0,00	x	x	0,00	0,00	0,00	0,00	0,00	0,00	0,00	0,00	0,00	0,00											
2.1.3	Мероприятие 3: Внедрение энергоэффективных технологий, направленных на сокращение потребления энергетических ресурсов, потерь энергетических ресурсов в организациях, осуществляющих регулируемые виды деятельности, путем утверждения инвестиционных программ в регулирующем органе.	2021 2026	Управление строительства и инфраструктурного развития Администрации Любинского муниципального района Омской области	Всего, из них расходы за счет:	0,00	x	x	0,00	0,00	0,00	0,00	0,00	0,00	0,00	0,00	0,00	Количество утвержденных инвестиционных программ организаций коммунального комплекса на территории Любинского района	еди- ниц	9	x	x	1	1	2	2	3		
				1. Налоговых и неналоговых доходов, поступлений нецелевого характера из областного бюджета	0,00	x	x	0,00	0,00	0,00	0,00	0,00	0,00	0,00	0,00	0,00											0,00	0,00
2.1.4	Мероприятие 4: Выявление бесхозяйных объектов недвижимого имущества, используемых для передачи энергетических ресурсов (включая газоснабжение, тепло и электроснабжение), организация поставки таких объектов на учет в качестве бесхозяйных объектов недвижимого имущества и последующему признанию права муниципальной собственности на такие бесхозяйные объекты недвижимого имущества.	2021 2026	Управление экономического развития и имущественных отношений Администрации Любинского муниципального района Омской области	Всего, из них расходы за счет:	0,00	x	x	0,00	0,00	0,00	0,00	0,00	0,00	0,00	0,00	Количество выявленных и признанных муниципальной собственностью бесхозяйных объектов недвижимого имущества, используемых для передачи энергетических ресурсов.	еди- ниц	86	x	x	5	76	3	1	1			
				1. Налоговых и неналоговых доходов, поступлений нецелевого характера из областного бюджета	0,00	x	x	0,00	0,00	0,00	0,00	0,00	0,00	0,00	0,00											0,00	0,00	
2.2	Основное мероприятие 2: «Расширение практики применения альтернативных энергетических ресурсов, используемых в качестве моторного топлива»	2021 2026	Управление экономического развития и имущественных отношений Администрации Любинского муниципального района Омской области	Всего, из них расходы за счет:	0,00	x	x	0,00	0,00	0,00	0,00	0,00	0,00	0,00	x	x	x	x	x	x	x	x	x	x	x	x	x	
				1. Налоговых и неналоговых доходов, поступлений нецелевого характера из областного бюджета	0,00	x	x	0,00	0,00	0,00	0,00	0,00	0,00	0,00														0,00
2.2.1	Мероприятие 1: Привлечение транспортных средств, работающих на газе, для осуществления перевозок по регулируемым муниципальным маршрутам регулярных перевозок.	2021 2026	Управление строительства и инфраструктурного развития Администрации Любинского муниципального района Омской области	Всего, из них расходы за счет:	0,00	x	x	0,00	0,00	0,00	0,00	0,00	0,00	Количество транспортных средств, работающих на сжиженном углеводородном газе, для осуществления перевозок по регулируемым муниципальным маршрутам регулярных перевозок.	еди- ниц	2	x	x	2	2	2	2	2	2	2	2		
				1. Налоговых и неналоговых доходов, поступлений нецелевого характера из областного бюджета	0,00	x	x	0,00	0,00	0,00	0,00	0,00	0,00														0,00	0,00
2.2.1	Мероприятие 1. Внедрение экономичных источников уличного освещения с использованием энергосберегающих осветительных приборов.	2021 2026	Управление экономического развития и имущественных отношений Администрации Любинского муниципального района Омской области, Администрации сельских (городских) поселений Любинского муниципального района	Всего, из них расходы за счет:	0,00	x	x	0,00	0,00	0,00	0,00	0,00	0,00	Увеличение доли светодиодных светильников, используемых на цели уличного освещения	про- центы	85,39	x	x	78,23	81,07	85,39	85,39	85,39					
				1. Налоговых и неналоговых доходов, поступлений нецелевого характера из областного бюджета	0,00	x	x	0,00	0,00	0,00	0,00	0,00	0,00											0,00	0,00	0,00		

















№ п/п	Наименование мероприятия	2020	2026	Управление строительства и инфраструктурного развития Администрации Любинского муниципального района	Всего, из них расходы за счет:		Количество семей, улучшивших жилищные условия в сельской местности, в том числе путем получение ипотечных кредитов (займов) по льготной ставке до 3 процентов годовых
					0,00	0,00	
1	Основное мероприятие 1. «Развитие жилищного строительства на сельских территориях, содействие занятости сельского населения»	2020	2026	Управление строительства и инфраструктурного развития Администрации Любинского муниципального района	1. Налоговых и неналоговых доходов, поступлений целевого и целевого характера	0,00	Создание новых рабочих мест в агропромышленном комплексе
					2. Поступлений целевого характера из областного бюджета	0,00	
					3. Поступлений целевого характера из федерального бюджета	0,00	
					4. Поступления целевого характера из бюджетов поселений	0,00	
2	Основное мероприятие №2 «Развитие социальной и инженерной инфраструктуры на сельских территориях. Благоустройство сельских территорий».	2020	2026	Управление строительства и инфраструктурного развития Администрации Любинского муниципального района	Всего, из них расходы за счет:	0,00	Повышение уровня комплексного обустройства села: ввод в действие объектов инженерного обустройства: распределительных газовых сетей(ВСЕГО)
					1. Налоговых и неналоговых доходов, поступлений целевого и целевого характера	0,00	
					2. Поступлений целевого характера из областного бюджета	0,00	
					3. Поступлений целевого характера из федерального бюджета	0,00	
3	мероприятие 2.1. Разработка проектно-сметной документации на строительство сетей водоснабжения и газоснабжения микрорайона «Лесной» Любино-Малоросского с/п, микрорайона «Лесной» Камышловского с/п	2020	2026	Управление строительства и инфраструктурного развития Администрации Любинского муниципального района	Всего, из них расходы за счет:	0,00	ввод в действие объектов инженерного обустройства: водопроводных сетей (ВСЕГО)
					1. Налоговых и неналоговых доходов, поступлений целевого и целевого характера	0,00	
					2. Поступлений целевого характера из областного бюджета	0,00	
					3. Поступлений целевого характера из федерального бюджета	0,00	
					4. Поступления целевого характера из бюджетов поселений	0,00	

№ п/п	наименование мероприятия	год	подпрограмма	направление	наименование муниципальной программы	по годам											итого	наименование объекта	единица измерения	значение	наименование объекта	единица измерения	значение			
						2020	2021	2022	2023	2024	2025	2026	2027	2028	2029	2030										
4	мероприятие 2.2. Строительство сетей водоснабжения и газоснабжения микрорайона «Лесной» Любино-Малоросского с/п, микрорайона «Лесной» Камышловского с/п	2020	2026	Управление строительства и инфраструктурного развития Администрации Любинского муниципального района	Всего, из них расходы за счет:	0,00	0,00	0,00	0,00	0,00	0,00	0,00	0,00	0,00	0,00	0,00	Повышение уровня комплексного обустройства села: ввод в действие объектов инженерного обустройства: распределительных газовых сетей	км.	0	0	0	0	0	0	0	
					1. Налоговых и неналоговых доходов, поступлений целевого и целевого характера	0,00	0,00	0,00	0,00	0,00	0,00	0,00	0,00	0,00	0,00	0,00										0,00
					2. Поступлений целевого характера из областного бюджета	0,00	0,00	0,00	0,00	0,00	0,00	0,00	0,00	0,00	0,00	0,00										0,00
					3. Поступлений целевого характера из федерального бюджета	0,00	0,00	0,00	0,00	0,00	0,00	0,00	0,00	0,00	0,00	0,00										0,00
					4. Поступления целевого характера из бюджетов поселений	0,00	0,00	0,00	0,00	0,00	0,00	0,00	0,00	0,00	0,00	0,00										0,00
5	мероприятие 2.3. Разработка проектно-сметной документации на строительство сетей водоснабжения и газоснабжения микрорайона ул.Могилева р.п.Любинский	2020	2026	Управление строительства и инфраструктурного развития Администрации Любинского муниципального района	Всего, из них расходы за счет:	0,00	0,00	0,00	0,00	0,00	0,00	0,00	0,00	0,00	0,00		км.	4,26	0	0	0	0	0	0	0	
					1. Налоговых и неналоговых доходов, поступлений целевого и целевого характера	0,00	0,00	0,00	0,00	0,00	0,00	0,00	0,00	0,00	0,00											0,00
					2. Поступлений целевого характера из областного бюджета	0,00	0,00	0,00	0,00	0,00	0,00	0,00	0,00	0,00	0,00											0,00
					3. Поступлений целевого характера из федерального бюджета	0,00	0,00	0,00	0,00	0,00	0,00	0,00	0,00	0,00	0,00											0,00
					4. Поступления целевого характера из бюджетов поселений	0,00	0,00	0,00	0,00	0,00	0,00	0,00	0,00	0,00	0,00											0,00
6	мероприятие 2.4. строительство сетей водоснабжения и газоснабжения микрорайона ул.Могилева р.п.Любинский	2020	2026	Управление строительства и инфраструктурного развития Администрации Любинского муниципального района	Всего, из них расходы за счет:	0,00	0,00	0,00	0,00	0,00	0,00	0,00	0,00	0,00	0,00	Повышение уровня комплексного обустройства села: ввод в действие объектов инженерного обустройства: распределительных газовых сетей	км.	0	0	0	0	0	0	0		
					1. Налоговых и неналоговых доходов, поступлений целевого и целевого характера	0,00	0,00	0,00	0,00	0,00	0,00	0,00	0,00	0,00	0,00										0,00	
					2. Поступлений целевого характера из областного бюджета	0,00	0,00	0,00	0,00	0,00	0,00	0,00	0,00	0,00	0,00										0,00	
					3. Поступлений целевого характера из федерального бюджета	0,00	0,00	0,00	0,00	0,00	0,00	0,00	0,00	0,00	0,00										0,00	
					4. Поступления целевого характера из бюджетов поселений	0,00	0,00	0,00	0,00	0,00	0,00	0,00	0,00	0,00	0,00										0,00	
7	мероприятие 2.5. разработка проектно сметной документации на строительство сетей газоснабжения Новоклевского с/п	2020	2026	Управление строительства и инфраструктурного развития Администрации Любинского муниципального района	Всего, из них расходы за счет:	0,00	0,00	0,00	0,00	0,00	0,00	0,00	0,00	0,00	0,00		км.	0	0	0	0	0	0	0		
					1. Налоговых и неналоговых доходов, поступлений целевого и целевого характера	0,00	0,00	0,00	0,00	0,00	0,00	0,00	0,00	0,00	0,00										0,00	
					2. Поступлений целевого характера из областного бюджета	0,00	0,00	0,00	0,00	0,00	0,00	0,00	0,00	0,00	0,00										0,00	
					3. Поступлений целевого характера из федерального бюджета	0,00	0,00	0,00	0,00	0,00	0,00	0,00	0,00	0,00	0,00										0,00	
					4. Поступления целевого характера из бюджетов поселений	0,00	0,00	0,00	0,00	0,00	0,00	0,00	0,00	0,00	0,00										0,00	









<p>Наименование структурного подразделения Администрации Любинского муниципального района или муниципального учреждения Любинского муниципального района, являющегося соисполнителем муниципальной программы</p>	<p>- Управление образования Администрации Любинского муниципального района (далее – Управление образования); - бюджетное учреждение Любинского муниципального района «Центр по молодежной политике, физической культуре и спорту Любинского муниципального района» (далее – БУ ЦМПФКС); - бюджетное учреждение Любинского муниципального района «Центр культуры и искусства Любинского муниципального района» (далее – БУ ЦКИ); - казенное учреждение «Центр развития сельского хозяйства» Любинского муниципального района (далее – КУ ЦРСХ); - казенное учреждение «Центр обеспечения безопасности, градостроительной и административно-хозяйственной деятельности Администрации Любинского муниципального района» (далее – КУ ЦОБГАХД); - бюджетное учреждение Любинского муниципального района «Спортивная школа имени А.М. Володченко» (далее – БУ СШ имени А.М. Володченко)</p>	<p>Ожидаемые результаты реализации муниципальной программы (по годам и по итогам реализации)</p>	<p>Ожидаемые результаты реализации подпрограммы «Развитие системы образования Любинского муниципального района Омской области»:</p> <ol style="list-style-type: none"> <li>1. Увеличение доли детей в возрасте от 1,5 до 3 лет, получающих дошкольную образовательную услугу и (или) услугу по их содержанию в образовательных учреждениях дошкольного образования, организация различных организационно-правовых форм и форм собственности.</li> <li>2. Увеличение доли муниципальных образовательных учреждений общего образования с лучшим результатом единого государственного экзамена.</li> <li>3. Обеспечение обучения обучающихся в муниципальных общеобразовательных организациях по новым федеральным государственным образовательным стандартам.</li> <li>4. Предоставление возможности освоения образовательных программ общего и дополнительного образования в форме дистанционного образования.</li> <li>5. Предоставление возможности освоения адаптированных основных общеобразовательных программ для детей с ограниченными возможностями здоровья.</li> <li>6. Увеличение доли детей в возрасте от 5 до 18 лет, охваченных дополнительным образованием.</li> <li>7. Охват детей в возрасте от 5 до 18 лет, имеющих право на получение дополнительного образования в рамках системы персонализированного финансирования – не менее 26%.</li> <li>8. Создание модернизированной системы профориентационной деятельности.</li> <li>9. Привлечение в систему образования Любинского муниципального района высококвалифицированных педагогов, в том числе молодых специалистов.</li> <li>10. Создание материально-технической базы образовательных учреждений, отвечающей требованиям нового содержания образования.</li> <li>11. Уменьшение количества семей, находящихся в социально – опасном положении и трудной жизненной ситуации (неблагополучные семьи)</li> </ol> <p>Ожидаемые результаты реализации подпрограммы Развитие отрасли «Культура» Любинского муниципального района Омской области»:</p> <p>Достижение определенных результатов повлияет на эффективность реализации на территории муниципального района муниципальной политики в отрасли культуры и искусства и обеспечит:</p> <ul style="list-style-type: none"> <li>- увеличение численности посещений муниципальных библиотек Любинского района (по сравнению с предыдущим годом): 2019 год - 0,1%; 2020 год - 0,1%; 2021 год - 0,1%; 2022 год - 0,1%; 2023 год - 0,1%; 2024 год - 0,1%; 2025 год - 0,1%; 2026 год - 0,1%;</li> <li>- увеличение численности посещений культурно-досуговых мероприятий, проводимых на территории района (по сравнению с предыдущим годом): 2019 год - 0,1 %; 2020 год - 0,1 %; 2021 год - 0,1 %; 2022 год - 0,1%; 2023 год - 0,1%; 2024 год - 0,1%; 2025 год - 0,1%; 2026 год - 0,1%;</li> <li>- увеличение численности посещений муниципального музея (по сравнению с предыдущим годом): 2019 год - 0,1%; 2020 год - 0,1%; 2021 год - 0,1%; 2022 год - 0,1%; 2023 год - 0,1%; 2024 год - 0,1%; 2025 год - 0,1%; 2026 год - 0,1%;</li> </ul>
<p>Сроки реализации муниципальной программы</p>	<p>2019 - 2026 годы</p>		
<p>Цель муниципальной программы</p>	<p>Обеспечение устойчивого сбалансированного развития социально-культурных составляющих качества жизни населения Любинского муниципального района при сохранении историко-культурной среды и приумножении творческого потенциала населения.</p>		
<p>Задачи муниципальной программы</p>	<ul style="list-style-type: none"> <li>- адресная социальная помощь;</li> <li>- сохранение социальных гарантий;</li> <li>- улучшение демографической ситуации;</li> <li>- укрепление здоровья жителей;</li> <li>- удовлетворение потребностей населения в образовательных услугах;</li> <li>- трудоустройство;</li> <li>- укрепление семьи;</li> <li>- сохранение и воспроизводство духовно-нравственного потенциала;</li> <li>- удовлетворение культурных запросов всех категорий граждан</li> </ul>		
<p>Подпрограммы муниципальной программы</p>	<p>Подпрограмма 1: «Развитие системы образования Любинского муниципального района Омской области». Подпрограмма 2: «Развитие отрасли «Культура» Любинского муниципального района Омской области». Подпрограмма 3: «Новое поколение». Подпрограмма 4: «Развитие физической культуры и спорта в Любинском муниципальном районе». Подпрограмма 5: «Семья и демография». Подпрограмма 6: «Доступная среда». Подпрограмма 7: «Развитие кадрового потенциала Любинского муниципального района». Подпрограмма 8: «Профилактика преступлений и правонарушений на территории Любинского муниципального района». Подпрограмма 9: «Социальное обеспечение населения в Любинском муниципальном районе» Подпрограмма 10: «Охрана труда» Подпрограмма 11: «Поддержка социально ориентированных некоммерческих общественных организаций в Любинском муниципальном районе Омской области»</p>		
<p>Объемы и источники финансирования муниципальной программы в целом и по годам ее реализации</p>	<p>Общий объем финансирования Программы 6 988 831 250,95 рублей, в том числе: 2019 год – 751 729 656,41 рублей; 2020 год – 816 034 604,90 рубля; 2021 год – 870 840 161,73 рубль; 2022 год – 1 021 594 807,09 рублей; 2023 год – 1 089 923 997,54 рублей; 2024 год – 846 601 550,02 рублей; 2025 год – 787 177 789,26 рублей; 2026 год – 804 928 684,00 рубля</p>		

<p>- увеличение численности посещений мероприятий ЦНК «Кладезь» (по сравнению с предыдущим годом):                  2019 год – 0,1%;                  2020 год – 0,1%;                  2021 год – 0,1%;                  2022 год – 0,1%;                  2023 год – 0,1%;                  2024 год – 0,1%;                  2025 год – 0,1%;                  2026 год – 0,1%;</p> <p>- доля детей, получающих услуги в муниципальных учреждениях дополнительного образования детей Любинского района в сфере культуры, в общей численности детей, проживающих на территории района:                  2019 год – 7,4%;                  2020 год – 7,5 %;                  2021 год – 7,6 %;                  2022 год – 7,7 %;                  2023 год – 7,8 %;                  2024 год – 7,9 %;                  2025 год – 8 %;                  2026 год – 8 %;</p> <p>- увеличение численности посещений киносеансов (по сравнению с предыдущим годом):                  2019 год – 0,1%;                  2020 год – 0,1%;                  2021 год – 0,1%;                  2022 год – 0,1%;                  2023 год – 0,1 %;                  2024 год – 0,1%;                  2025 год – 0,1%;                  2026 год – 0,1%;</p> <p>- обновляемость книжных фондов общедоступных (публичных) библиотек муниципальных образований:                  2021 год – 2%;                  2022 год – 2%;                  2023 год – 2%;                  2024 год – 2%;                  2025 год – 2%;                  2026 год – 2 %;</p> <p>- количество посещений муниципальных учреждений культуры по отношению к уровню 2010 года:                  2019 год – 106;                  2020 год – 106;                  2022 год – 106;                  2023 год – 106;                  2024 год – 106;                  2025 год – 106;                  2026 год – 106;</p> <p>- численность участников клубных формирований:                  2019 год – 6843;                  2021 год – 6843;                  2022 год – 6861;                  2023 год – 6861;                  2024 год – 6861;                  2025 год – 6861;                  2026 год – 6861;</p> <p>- количество муниципальных учреждений в сфере культуры, в которых проведен капитальный ремонт:                  2019 год – 1;                  2020 год – 0;                  2021 год – 1;                  2022 год – 1;                  2023 год – 1;                  2024 год – 1;                  2025 год – 1;                  2026 год – 1;</p> <p>- количество муниципальных детских школ искусств, в которых проведена модернизация путем капитального ремонта:                  2019 год – 0;                  2020 год – 1;                  2021 год – 1;                  2022 год – 0;                  2023 год – 0;                  2024 год – 0;                  2025 год – 0;                  2026 год – 0;</p>	<p>- количество муниципальных учреждений в сфере культуры, в которых проведен ремонт:                  2019 год – 0;                  2021 год – 1;                  2022 год – 1;                  2023 год – 0;                  2024 год – 0;                  2025 год – 0;                  2026 год – 0;</p> <p>- количество приобретенных передвижных многофункциональных культурных центров (автоклуб) для обслуживания сельского населения:                  2019 год – 0;                  2020 год – 1;                  2021 год – 0;                  2022 год – 0;                  2023 год – 0;                  2024 год – 0;                  2025 год – 0;                  2026 год – 0;</p> <p>- количество сельских учреждений, которым оказана государственная поддержка:                  2019 год – 0;                  2020 год – 0;                  2022 год – 1;                  2023 год – 1;                  2024 год – 1;                  2025 год – 1;                  2026 год – 1;</p> <p>- количество работников сельских учреждений культуры, которым оказана государственная поддержка:                  2019 год – 0;                  2020 год – 0;                  2021 год – 0;                  2022 год – 1;                  2023 год – 1;                  2024 год – 1;                  2025 год – 1;                  2026 год – 1;</p> <p>- доля работников муниципальных учреждений в сфере культуры, которым обеспечены гарантии по оплате труда:                  2019 год – 100%;                  2020 год – 100%;                  2021 год – 100%;                  2022 год – 100%;                  2023 год – 100%;                  2024 год – 100%;                  2025 год – 100%;                  2026 год – 100%;</p> <p>- соотношение средней заработной платы работников муниципальных учреждений культуры и среднемесячной начисленной заработной платы наемных работников в организациях, у индивидуальных предпринимателей и физических лиц (среднемесячного дохода от трудовой деятельности) по Омской области:                  2019 год – 78,78%;                  2020 год – 77,35%;                  2021 год – 75,5%;                  2022 год – 75,5%;                  2023 год – 75,5%;                  2024 год – 75,5%;                  2025 год – 75,5%;                  2026 год – 75,5%;</p> <p>- соотношение средней заработной платы педагогических работников муниципальных организаций дополнительного образования в сфере культуры и средней заработной платы учителей в Омской области в соответствии с целевыми показателями, установленными правовыми актами Правительства Омской области на соответствующий год:                  2019 год – 100%;                  2020 год – 100%;                  2021 год – 95%;                  2022 год – 95%;                  2023 год – 95%;                  2024 год – 95%;                  2025 год – 95%;                  2026 год – 95%;</p> <p>- увеличение численности посещений</p>
---	---

<p>муниципальных библиотек Любинского района (по сравнению с предыдущим годом):                  2019 год - 0,1%;                  2020 год - 0,1%;                  2021 год - 0,1%;                  2022 год - 0,1%;                  2023 год - 0,1%;                  2024 год - 0,1%;                  2025 год - 0,1%;                  2026 год - 0,1%;</p> <p>- увеличение численности посещений культурно-досуговых мероприятий, проводимых на территории района (по сравнению с предыдущим годом):                  2019 год - 0,1 %;                  2020 год - 0,1 %;                  2021 год - 0,1 %;                  2022 год - 0,1%;                  2023 год - 0,1%;                  2024 год - 0,1%;                  2025 год - 0,1%;                  2026 год - 0,1%;</p> <p>- увеличение численности посещений муниципального музея (по сравнению с предыдущим годом):                  2019 год - 0,1%;                  2020 год - 0,1%;                  2021 год - 0,1%;                  2022 год - 0,1%;                  2023 год - 0,1%;                  2024 год - 0,1%;                  2025 год - 0,1%;                  2026 год - 0,1%;</p> <p>- доля детей, получающих услуги в муниципальных учреждениях дополнительного образования детей Любинского района в сфере культуры, в общей численности детей, проживающих на территории района:                  2019 год - 8,0 %;                  2020 год - 8,1 %;                  2021 год - 8,2 %;                  2022 год - 8,3 %;                  2023 год - 8,4 %;                  2024 год - 8,5 %;                  2025 год - 8,6 %;                  2026 год - 8,6%;</p> <p>- увеличение численности посещений киносеансов (по сравнению с предыдущим годом):                  2019 год - 0,1%;                  2020 год - 0,1%;                  2021 год - 0,1%;                  2022 год - 0,1%;                  2023 год - 0,1 %;                  2024 год - 0,1%;                  2025 год - 0,1%;                  2026 год - 0,1%;</p> <p>- увеличение численности посещений мероприятий ЦНК «Кладезь» (по сравнению с предыдущим годом):                  2019 год - 0,1%;                  2020 год - 0,1%;                  2021 год - 0,1%;                  2022 год - 0,1%;                  2023 год - 0,1%;                  2024 год - 0,1%;                  2025 год - 0,1%;                  2026 год - 0,1%.</p> <p>Ожидаемые результаты реализации подпрограммы «Новое поколение»:                  увеличить долю участников спортивно-массовых мероприятий Любинского района (14 – 35 лет) от общего количества участников на 1,5 процента (ежегодно);                  увеличить количество победителей областных, региональных, всероссийских и международных конкурсов, фестивалей, соревнований, научно – практических конференций, слетов;                  сократить долю несовершеннолетних, находящихся в социально опасном положении, от общей численности детского населения в Любинском районе на 0,5 процента.</p> <p>Ожидаемые результаты реализации подпрограммы «Развитие физической культуры и спорта в Любинском муниципальном районе»:</p>	<p>- широкое вовлечение различных категорий населения в процесс активных занятий физической культурой и спортом будет способствовать преодолению асоциальных явлений, уменьшению заболеваемости, повышению работоспособности и увеличению продолжительности жизни населения Любинского района;                  - формирование у населения Любинского района устойчивого интереса и потребности в занятиях физической культурой и спортом;                  - повышение эффективности спортивно-массовой работы и физического воспитания в образовательных учреждениях;                  - обеспечение социально-гарантированных потребностей населения в физкультурно-оздоровительных услугах;                  - рост уровня профессионального и педагогического мастерства физкультурных кадров;                  -рост профессионального мастерства спортсменов.</p> <p>Ожидаемые результаты реализации подпрограммы «Семья и демография»: Естественный прирост (убыль) населения:                  - 2019 год -- 1,0 промилле;                  - 2020 год -- 0,9 промилле;                  - 2021 год -- 4,8 промилле;                  - 2022 год -- 4,7 промилле;                  - 2023 год -- 4,6 промилле;                  - 2024 год -- 4,5 промилле;                  - 2025 год -- 4,4 промилле;                  - 2026 год -- 4,4 промилле.</p> <p>Ожидаемые результаты реализации подпрограммы «Доступная среда»:                  Удельный вес зданий муниципальных учреждений, предоставляющих услуги населению, оборудованных с учетом потребностей инвалидов, в общем числе зданий муниципальных учреждений, предоставляющих услуги населению:                  - 2019 год - 100 %;                  - 2020 год - 100 %;                  - 2021 год - 100 %;                  - 2022 год - 100 %;                  - 2023 год - 100 %;                  - 2024 год - 100 %;                  - 2025 год - 100 %;                  - 2026 год - 100 %.</p> <p>Ожидаемые результаты реализации подпрограммы «Развитие кадрового потенциала Любинского муниципального района»:                  Доля специалистов, имеющих средне-специальное профильное образование в учреждениях                  - 2019 год - 66 процент;                  - 2020 год - 67 процента;                  - 2021 год - 68 процентов;                  - 2022 год - 69 процентов;                  - 2023 год - 70 процентов;                  - 2024 год - 71 процентов;                  - 2025 год - 72 процентов;                  - 2026 год - 72 процентов.</p> <p>Доля молодых специалистов, закрепившихся в организациях, учреждениях района бюджетной сферы:                  - 2019 год - 75 %;                  - 2020 год - 76 %;                  - 2021 год - 77 %;                  - 2022 год - 78 %;                  - 2023 год - 79 %;                  - 2024 год - 80 %;                  - 2025 год - 81 %;                  - 2026 год - 81 %.</p> <p>Ожидаемые результаты реализации подпрограммы «Профилактика преступлений и правонарушений на территории Любинского муниципального района»:                  - количество школ, оснащенных кнопкой вызова полиции:                  - 2019 год - 100 %;                  - 2020 год - 100 %;                  - 2021 год - 100 %;                  - 2022 год - 100 %;                  - 2023 год - 100 %;                  - 2024 год - 100 %;                  - 2025 год - 100 %;</p>
---	--

<p>- 2026 год – 100 %;</p> <p>- количество трудоустроенных несовершеннолетних «группы риска»:</p> <p>- 2019 год - 100 %;</p> <p>- 2020 год - 100 %;</p> <p>- 2021 год - 100 %;</p> <p>- 2022 год – 100 %;</p> <p>- 2023 год – 100 %;</p> <p>- 2024 год – 100 %;</p> <p>- 2025 год – 100 %;</p> <p>- 2026 год – 100 %;</p> <p>- доля лиц, состоящих на учете в наркологическом кабинете, в расчете на 10 000 населения:</p> <p>- 2019 год – 15 промилле;</p> <p>- 2020 год – 14,9 промилле;</p> <p>- 2021 год – 14,8 промилле;</p> <p>- 2022 год – 14,7 промилле;</p> <p>- 2023 год – 14,6 промилле;</p> <p>- 2024 год – 14,5 промилле;</p> <p>- 2025 год – 14,4 промилле;</p> <p>- 2026 год – 14,4 промилле.</p> <p>Ожидаемые результаты реализации подпрограммы «Социальное обеспечение населения в Любинском муниципальном районе»:</p> <p>Уровень обеспечения муниципальным служащим-пенсионерам социальных гарантий:</p> <p>- 2019 год - 100 %;</p> <p>- 2020 год - 100 %;</p> <p>- 2021 год - 100 %;</p> <p>- 2022 год – 100 %;</p> <p>- 2023 год – 100 %;</p> <p>- 2024 год – 100 %;</p> <p>- 2025 год – 100 %;</p> <p>- 2026 год – 100 %.</p> <p>Уровень обеспечения мер социальной поддержки почетным гражданам:</p> <p>- 2019 год - 100 %;</p> <p>- 2020 год - 100 %;</p> <p>- 2021 год - 100 %;</p> <p>- 2022 год – 100 %;</p> <p>- 2023 год – 100 %;</p> <p>- 2024 год – 100 %;</p> <p>- 2025 год – 100 %;</p> <p>- 2026 год – 100 %.</p> <p>Ожидаемые результаты реализации подпрограммы «Охрана труда»:</p> <p>Увеличение количества участников в проведении ежегодного районного смотра-конкурса на лучшее состояние условий и охраны труда на предприятиях и в организациях Любинского муниципального района:</p> <p>- 2019 год – 8;</p> <p>- 2020 год – 12;</p> <p>- 2021 год – 15;</p> <p>- 2022 год – 20;</p> <p>- 2023 год – 25;</p> <p>- 2024 год – 30;</p> <p>- 2025 год – 35;</p> <p>- 2026 год – 35.</p> <p>Ожидаемые результаты реализации подпрограммы «Поддержка социально ориентированных некоммерческих общественных организаций в Любинском муниципальном районе Омской области»:</p> <p>- количество СОНКО, которым предоставлена поддержка органами местного самоуправления Любинского муниципального района – не менее 11 единиц;</p> <p>- сохранение количества лиц, принявших участие в мероприятиях, реализованных СОНКО, на уровне значения базового показателя – не менее 1865 человек;</p> <p>- увеличение доли СОНКО, принявших участие в анализе экономических, социальных и иных показателей деятельности СОНКО, включенных в реестр СОНКО - получателей поддержки – не менее 96,3 %</p>	<p>- устойчивое функционирование инфраструктуры и жизнеобеспечивающих отраслей;</p> <p>- выполнение всех базовых социальных обязательств перед населением;</p> <p>- развитие инвестиционной привлекательности территории.</p> <p>За последние 3 года в Любинском районе увеличилось количество родителей детей от 1,5 до 3 лет, состоящих на учете для предоставления места в дошкольные образовательные учреждения. В целях удовлетворения запроса родителей (законных представителей) по устройству детей в возрасте от 1,5 до 3 лет в дошкольные образовательные учреждения планируется переоборудование мест для ясельного возраста в муниципальных образовательных организациях различных типов, а также развитие вариативных форм организации дошкольного образования; создание условий для развития негосударственных организаций в сфере дошкольного образования. На текущий момент в сфере дошкольного, общего образования и дополнительного образования детей сохраняются следующие проблемы, требующие решения:</p> <ol style="list-style-type: none"> <li>1) дефицит мест в муниципальных образовательных учреждениях дошкольного образования для детей в возрасте от 1,5 до 3 лет;</li> <li>2) ограниченность материально-технических ресурсов (недостаточное технологическое, учебно-методическое обеспечение, высокий износ основных фондов) образовательных учреждений;</li> <li>3) ограниченный доступ образовательных учреждений к современным информационным системам;</li> <li>4) недостаточные условия для удовлетворения потребностей детей с ограниченными возможностями здоровья в программах дистанционного и инклюзивного образования, психолого-медико-социального сопровождения;</li> <li>5) недостаточно высокий уровень выявления семейного неблагополучия.</li> </ol> <p>Отсутствие эффективных мер по решению этих проблем может привести к возникновению следующих рисков:</p> <ul style="list-style-type: none"> <li>ограничение доступа к качественным услугам дошкольного, общего образования и дополнительного образования детей;</li> <li>недостаточное качество подготовки обучающихся к освоению государственных образовательных стандартов;</li> <li>недостаточный уровень сформированности социальных компетенций и гражданских установок обучающихся, рост числа правонарушений и асоциальных проявлений в подростковой и молодежной среде;</li> <li>неудовлетворенность населения качеством образовательных услуг.</li> </ul> <p>Сегодня культура рассматривается не только как один из ключевых институтов общественного сознания, но и как духовно-нравственный потенциал народов России, как основа ее целостности, единства, устойчивости и динамичного развития во всех сферах общественного бытия.</p> <p>Важной задачей социокультурной работы в современных условиях является защита прав человека на доступ к культурным ценностям, на полноценное участие в культурной жизни и удовлетворение его запросов в сфере досуга. Реализация этих прав является для многих людей одним из условий сохранения их человеческого достоинства и ощущения полноты жизни.</p> <p>На территории Любинского муниципального района функционирует 70 учреждений культуры, из них 37 учреждений клубного типа, 27 библиотек, музей, центр национальных культур «Кладезь», культурно-досуговый центр «Россия», 3 учреждения дополнительного образования детей.</p> <p>Состояние обеспеченности населения Любинского района услугами учреждений культуры и искусства в настоящее время характеризуется следующими факторами: с недостаточным финансированием и обветшанием материально-технической базы, а также не укомплектованностью кадров учреждений культуры в малых селах, что в свою очередь сказывается на отставании сети учреждений культуры в целом; кроме общего обветшания объектов культуры, остро стоит проблема модернизации, оснащения непроизводственным оборудованием, требуются современная компьютерная и орг.техника, музыкальные инструменты, звукоусиливающая аппаратура, светотехническое оборудование и многое другое, ориентированное на современные потребности населения.</p> <p>Несмотря на то, что в настоящее время растет число различных организаций, предоставляющих услуги в сфере культуры, именно муниципальная сеть учреждений культуры является единственным источником, обеспечивающим конституционные права граждан на доступ к культурным ценностям и участия в культурной жизни практически для 90% населения.</p> <p>В развитии дополнительного образования детей без совершенствования материально-технического оснащения школ в соответствии с требованиями современности невозможна активизация учебно-воспитательного процесса. Участие в фестивалях, конкурсах всероссийского и международного уровня требует обновления музыкальных инструментов и технического оснащения школ. Необходимо учесть, что на сегодняшний день предоставляемые образовательные услуги школами востребованы и по мере развития школ контингент учащихся будет увеличиваться.</p> <p>В целях реализации мероприятий федерального проекта «Успех каждого ребенка» национального проекта «Образование», утвержденного протоколом президиума Совета при Президенте Российской Федерации по стратегическому развитию и национальным проектам от 3 сентября 2018 г. №10, в целях обеспечения равной доступности качественного дополнительного образования в Любинском районе реализуется система персонализированного финансирования дополнительного образования детей, подразумевающая предоставление детям сертификатов дополнительного образования. С целью обеспечения использования сертификатов дополнительного образования Администрация Любинского МР руководствуется региональными Правилами персонализированного финансирования дополнительного образования детей и ежегодно принимает программу персонализированного финансирования дополнительного образования детей в Любинском районе.</p>
---	---

2. Характеристика текущего состояния социально-экономического развития Любинского муниципального района в сфере реализации муниципальной программы

Основными задачами Администрации Любинского муниципального района в социально-экономической сфере являются:

- сохранение стабильности в экономике;

Благополучие Любинского района и Омской области в целом во многом зависит от молодежи, которая сегодня должна рассматриваться в качестве главного субъекта социального обновления, индивидуального ресурса общества, региона, муниципального района. Поэтому главная задача органов государственной власти – создать такие условия, при которых молодые люди получили бы возможность для беспрепятственного развития своих дарований в интересах общества и государства. Выполнение этой задачи должно предусматривать создание эффективной системы работы с молодыми гражданами и надежного механизма ее нормативно – правового обеспечения на уровнях управления – федеральном, региональном и местном. В связи с этим актуальной является целостная и последовательная государственная молодежная политика в Омской области. Ее главная цель – создание условий для самореализации молодых людей, формирование нового поколения молодых граждан, способных идти по пути реализации развития нашего общества.

Приоритетными задачами в сфере молодежной политике являются:

- развитие системы социально – экономической поддержки и защиты молодежи, в том числе посредством содействия их временной и постоянной трудовой занятости;
- профилактика асоциальных явлений и пропаганда здорового образа жизни в молодежной среде;
- гражданско – патриотическое и нравственное воспитание молодежи;
- развитие творческих способностей молодежи;
- развитие молодежного спорта, организация досуга молодежи, отдыха и оздоровления несовершеннолетних;
- активизация деятельности молодежных объединений, органов студенческого самоуправления;
- поддержка молодых семей, формирование у подростков и молодежи семейных ценностей, подготовка к семейной жизни, повышение значимости здоровой молодой семьи в обществе.

Решение этих задач позволит сократить негативные явления в молодежной среде (наркомания, алкоголизм, преступность); создать условия для духовно – нравственного, культурного, интеллектуального и физического воспитания молодежи.

От позиции молодежи в общественно – политической жизни, ее уверенности в завтрашнем дне и активности будет зависеть темп продвижения Любинского района и Омской области по пути демократических преобразований. Именно молодые люди должны быть готовы к противостоянию политическим манипуляциям и экстремистским призывам. Очевидно, что молодежь в значительной части обладает тем уровнем мобильности, интеллектуальной активности и здоровья, который выгодно отличает ее от других групп населения. Именно молодые люди быстрее приспосабливаются к новым условиям жизни. Указанные риски могут привести к значительному увеличению детей, находящихся социально опасном положении, изменениям на рынке труда, ухудшению здоровья детей и молодежи, увеличению количества молодых граждан, ставших инвалидами.

Физическая культура и спорт являются одним из приоритетных направлений социальной политики Любинского муниципального района, важнейшим средством оздоровления населения района, гражданского и патриотического воспитания детей и молодежи.

За последние годы в Любинском районе произошли позитивные изменения в развитии физической культуры и спорта. Правительство Омской области значительно увеличило объем государственных инвестиций, направляемых на строительство и реконструкцию спортивных объектов, что позволило существенно обновить материально-техническую базу в Любинском районе.

Вместе с тем сегодня есть ряд проблем, требующих комплексных мер и системного подхода в их решении. К ним следует отнести:

- 1) недостаточное привлечение населения к занятиям физической культурой и спортом;
- 2) несоответствие уровня материальной базы и инфраструктуры физической культуры и спорта задачам развития массового спорта и спорта высших достижений, моральное и физическое старение;
- 3) недостаточно эффективную систему физического воспитания в образовательных учреждениях;
- 4) несоответствие рекламно-информационного обеспечения физической культуры и спорта современным требованиям.

В настоящее время в Любинском муниципальном районе остаются актуальными проблемы демографического развития, семейного неблагополучия.

Перед органами местного самоуправления района стоят задачи снижения смертности населения от внешних причин (прежде всего в трудоспособном возрасте), укрепления института семьи, развития социальных институтов, обеспечивающих высокий уровень социальной защищенности граждан и условий для выхода граждан из трудной жизненной ситуации с использованием возможных возможностей.

В составе населения Любинского муниципального района имеются социальные группы, которые нуждаются в повышенном внимании общества: пожилые люди, инвалиды, многодетные семьи, одинокие матери, дети, оставшиеся без попечения родителей, граждане, попавшие в трудную жизненную ситуацию. Реализация мероприятий по обеспечению данных категорий населения различными формами социальной поддержки является фактором социального развития, способствующим улучшению социального здоровья общества.

Демографическая ситуация, сложившаяся в муниципальном районе, отражает общие тенденции ее развития в Омской области. Среднегодовая численность постоянного населения Любинского муниципального района на 1

января 2018 года составляет 37990 человека. С 2011 года показатель рождаемости в районе рос, на в 2016 и 2017 годах наблюдаются убыль населения: - 20 и – 64 соответственно.

Продолжают развиваться негативные тенденции изменения семейно-брачных отношений. Почти каждый второй заключенный брак оканчивается расторжением, растет число неполных семей с детьми. Отмечается рост семейного неблагополучия, что ведет к распространению социального сиротства.

С учетом тенденций социально-экономического развития Любинского муниципального района особую актуальность приобретают вопросы оптимизации и совершенствования инфраструктуры социальной сферы, повышения эффективности работы учреждений, оказывающих населению социальные услуги, за счет более полного удовлетворения потребностей семьи с учетом имеющихся возможностей выхода из трудной жизненной ситуации.

В целях повышения эффективности работы в сфере семейной политики необходимо усилить взаимодействие всех заинтересованных учреждений и ведомств при проведении конференций и «круглых столов» по вопросам профилактики семейного неблагополучия, безнадзорности и правонарушений несовершеннолетних, оказании социальной поддержки семьям с детьми, работе с семьями, воспитывающими детей с ограниченными возможностями, развитии семейных форм устройства детей, оставшихся без попечения родителей, осуществлении партнерства с социально-ответственным бизнесом и др. Обмен опытом работы в сфере семейной политики, распространение положительного опыта семейного воспитания и ответственного родительства будет регулярно осуществляться в ходе работы постоянно действующих семинаров (проводятся 2 раза в год), районных родительских собраний.

Особая роль в работе с семьей, особенно по профилактике семейного неблагополучия, предупреждению безнадзорности, беспризорности несовершеннолетних, жесткого обращения с детьми будет отведена общественности: женсоветы, Советы профилактики в поселениях, общественные комиссии по делам несовершеннолетних, районный Совет ветеранов.

Формирование доступной для инвалидов среды жизнедеятельности является одной из приоритетных задач Администрации Любинского муниципального района.

По состоянию на 1 января 2018 года в районе насчитывается 3120 инвалидов (8,2 процентов от общей численности населения Любинского района). Остается нерешенной важная социальная проблема – устранение барьеров для инвалидов во всех сферах жизни. Доступная среда жизнедеятельности является ключевым условием интеграции инвалидов в общество. Способность инвалидов быть независимыми экономическими субъектами, участвовать в политической, культурной и социальной жизни общества отражает уровень реализации их прав как граждан социального государства, создает предпосылки для реализации их потенциала.

В Любинском районе проводится определенная работа по социальной поддержке и созданию условий для полноценной интеграции инвалидов в общество. В полной мере реализуются нормативные правовые акты, принятые на региональном уровне и направленные на решение проблем в сфере реализации государственных социальных гарантий инвалидам.

В целях повышения конкурентоспособности инвалидов на рынке труда и обеспечения дополнительных гарантий занятости инвалидов, во исполнение Закона Омской области «О квотировании рабочих мест в Омской области», предприятиям и организациям района установлены квоты для трудоустройства на работу инвалидов.

В БУЗОО «Любинская ЦРБ» организована работа службы восстановительного лечения и медицинской реабилитации.

В общеобразовательных учреждениях района создаются такие условия для детей – инвалидов, как:

- оптимальный отбор учебного материала учителями-предметниками;
- индивидуальный характер домашних заданий;
- учёт физиологических особенностей ребёнка при выборе парты и её расположения в учебном кабинете;
- вовлечение ребёнка по мере его возможности в воспитательные мероприятия классного и школьного коллектива с целью социализации личности.

В рамках реализации мероприятия «Развитие дистанционного образования детей-инвалидов» ПНПО «Образование» дети-инвалиды обучаются на дому с использованием дистанционных образовательных технологий.

Продолжена работа учреждений культуры района по предоставлению информационных, культурно-досуговых, социально-реабилитационных услуг для различных категорий инвалидов.

Традиционной в районе стала спартакиада людей с ограниченными физическими возможностями.

Вместе с тем в Любинском районе имеется ряд проблем обеспечения доступности для инвалидов среды жизнедеятельности, которые необходимо решать комплексно.

Наиболее острая проблема связана с тем, что ключевые объекты социальной инфраструктуры остаются до сих пор труднодоступными для многих инвалидов. При этом к числу таких объектов относятся государственные учреждения системы здравоохранения, образования, занятости, социального обслуживания, культуры, физической культуры и спорта.

Другая важная проблема для инвалидов – недостаточный уровень доступности, оперативности и эффективности предоставления гарантированных государством услуг, в том числе медицинских, социальных, образовательных, информационных, а также услуг в сфере занятости, культуры, физической культуры и спорта.

Состояние материально-технической базы государственных учреждений района не соответствует современным требованиям, предъявляемым к органи-

защиты реабилитационного процесса инвалидов.

В связи с вышеизложенным большое значение приобретает решение проблем модернизации материально-технической базы учреждений, оказывающих услуги инвалидам.

Услуги общественного транспорта, являющиеся важнейшей предпосылкой к социальной интеграции, не приспособлены для нужд инвалидов. Кроме того, социальная интеграция инвалидов препятствует эмоциональному барьеру, что затрудняет социальные контакты инвалида и его окружения. Все эти барьеры в немалой степени обуславливают сниженную социальную активность инвалидов и ограниченные возможности для реализации личного потенциала этих людей.

В настоящее время проблема оценки состояния трудовых ресурсов, рационального использования кадрового потенциала и эффективного его воспроизводства приобрела первоочередное значение. Сложившаяся в районе ситуация с трудовыми ресурсами остается сложной и отражает общую тенденцию сокращения. Снижение численности людей, вступающих в трудоспособный возраст, ведет к возникновению проблем формирования трудовых ресурсов, способных воспроизводить и развивать материальный и интеллектуальный потенциал, к уменьшению притока в район молодых специалистов, выпускников средних и высших учебных заведений. В связи со старением населения возникает проблема дефицита рабочей силы.

Среднегодовая численность постоянного населения Любинского муниципального района на 1 января 2018 года составляет 37990 человека. Численность экономически активного населения составляет 18357 человек. Преобладающая численность экономически активного населения в Любинском городском поселении – 5280 человек. Самый низкий показатель в Пролетарском и Весёлополянском сельских поселениях – 302 и 291 человек соответственно.

На формирование численности и состава населения нашего района значительное влияние оказывают миграционные процессы. Почти каждый десятый житель района ежегодно участвует в миграционном движении и в среднем, миграционный оборот за год по району составляет 4560 человек. Отток работников происходит в Тюменскую, Томскую области, Ханты-Мансийский автономный округ, г. Омск.

По результатам проведенного мониторинга потребности в кадрах до 2022 года наибольшая потребность наблюдается в отрасли сельское хозяйство – 39,3%, оптовая и розничная торговля – 13,7%, обрабатывающие производства – 9,4%, здравоохранение и предоставление социальных услуг – 6,4%. На данный момент и в перспективе востребованными профессионально-квалификационными группами остаются квалифицированные работники сельского, лесного хозяйств, рыбоводства и рыболовства, квалифицированные рабочие промышленности, строительства, транспорта, и рабочие родственных занятий, неквалифицированные рабочие.

Анализ состояния занятости населения и ситуации на рынке труда показывает, что, несмотря на наличие положительных сдвигов в экономике, трудовая сфера по своим основным характеристикам не в полной мере соответствует требованиям эффективным функционирующего рынка труда.

На сегодняшний день существует проблема закрепления молодых специалистов. Для наиболее эффективной закрепляемости необходимо создать бытовые условия, благоприятный психологический климат в коллективе и т.д.

Анализ социально-экономической ситуации, демографических процессов и тенденций, сложившихся на рынке труда Любинского муниципального района, а также прогнозные оценки их развития на среднесрочную перспективу выявили несбалансированность спроса и предложения рабочей силы, дефицит специалистов в бюджетной сфере и квалифицированных рабочих в основных отраслях экономики.

По итогам 12 месяцев 2017 года на территории Любинского района зарегистрировано 507 преступлений, что на 23 преступления меньше чем в 2016 году. В отчетном периоде на территории района отмечается устойчивая динамика как снижения числа зарегистрированных преступлений. Так, по итогам декабря зафиксировано минимальное значение уровня преступности (за последние 5 лет) 136,6 преступлений, при среднем значении за указанный период 159,7 преступлений. Максимальное значение за указанный период составляло 165,4 преступлений и наблюдалось в 2015 году.

По итогам 12 месяцев 2017 года наибольший уровень преступности наблюдается на территории 2 сельских поселений Любинского района: Центральное-Любинского - 138,5 и Камышлинского - 173,9.

В структуре преступности на протяжении нескольких последних лет сохраняется высокий уровень имущественных преступлений и преступлений превентивной направленности. В долевом отношении кражи чужого имущества составляют около 50%. Очевидна недостаточная эффективность профилактической работы с гражданами, разъяснительная работа с населением, в том числе, в ходе проведения подворных обходов участковыми уполномоченными полицией.

По-прежнему проблемным остается вопрос возмещения причиненного ущерба по расследованным преступлениям, как по линии следствия, так и по линии дознания. ОМВД предпринимаются все меры, направленные на максимально возможное возмещение ущерба потерпевшим, в том числе по наложению ареста на имущество.

Еще одна проблема, которая обращает на себя внимание, – это недостаточная эффективная организация работы полиции ОМВД по противодействию незаконному обороту наркотиков. Учитывая высокую общественную опасность незаконного оборота наркотиков и его негативное влияние на общую криминогенную ситуацию, необходимо активизировать участие в пресечении наркопреступности всех субъектов профилактики, особенно Советов профилактики, созданных при администрациях поселений, народных дружин

с целью получения дополнительной информации о местах произрастания дикорастущих наркосодержащих растений, лицах, занимающихся их выращиванием и употреблением.

Нуждается в дальнейшей активизации работа органа внутренних дел по выявлению и пресечению фактов коррупционных проявлений, тяжких и особо тяжких преступлений экономической направленности, в том числе в сфере образования, по ТЭК.

В результате анализа деятельности отдела участковых уполномоченных полиции и по делам несовершеннолетних, выявлены упущения в организации работы по таким направлениям как:

- профилактика тяжких и особо тяжких преступлений, угонов транспортных средств;
- предупреждение рецидивной преступности (одной из причин совершения преступлений лицами, ранее судимыми, является их нетрудоустроенность);
- пресечение преступлений, совершаемых лицами, находящимися в состоянии алкогольного опьянения;
- профилактика безнадзорности и беспризорности несовершеннолетних.

Несмотря на большую профилактическую работу с населением по проблемам безопасности дорожного движения, по-прежнему сложной остается обстановка на дорогах Любинского района. Отмечается рост дорожно-транспортных происшествий, и соответственно, рост количества пострадавших в них участников дорожного движения, в том числе погибших.

На основании вышеизложенного можно сделать вывод, что недостаточное взаимодействие всех субъектов системы профилактики правонарушений, распространения наркомании и алкоголизма, в первую очередь среди несовершеннолетних и молодежи, не позволяет оказывать адекватное противодействие этим негативным явлениям.

На территории Любинского муниципального района по состоянию на 1 января 2018 года осуществляют деятельность 460 работодателей, 8712 работников. С численностью 50 и более человек 25 организаций, специалисты по охране труда работают в 21 организации, в 86 уполномоченные по охране труда, в остальных организациях работодатели лично осуществляет функции специалиста по охране труда. Это дает возможность активно осуществлять реализацию основных направлений государственной политики в области охраны труда в организациях района.

Коллективно-договорными отношениями охвачено более 5 тыс. работников. В организациях, осуществляющих деятельность на территории района, зарегистрировано 79 коллективных договоров, что составляет 98,6 % в общем числе организаций с численностью работающих

15 человек и более. Ведущее место в коллективных договорах занимают разделы, обеспечивающие улучшение условий и охраны труда на основе специальной оценки условий труда, аттестации рабочих мест.

По данным мониторинга специальная оценка условий труда и аттестация рабочих мест проведена у 226 работодателей на 5767 рабочих местах, на которых занято 6474 работников, что составляет 66,2 % от общей численности работников. Специальная оценка условий труда проведена на 74 предприятиях, охвачено 3425 рабочих мест, на которых работает 3765 работников. Оптимальный и допустимый класс условий труда установлен на 2457 рабочих местах или 42,6% от общей численности рабочих мест, класс опасности 3.1-3.4,4 вредные и опасные условия установлен на 2966 рабочих местах или 51,4%.

Проблемным вопросом остается проведение специальной оценки условий труда в небольших организациях и у индивидуальных предпринимателей, где численность работников составляет 1 - 3 человека.

Для привлечения общественного внимания к важности вопросов социально-трудовой сферы, морального стимулирования работодателей по обеспечению безопасных условий и охраны труда работников, а также пропаганды их достижений, роли и места в социально-экономическом развитии Омской области организована работа по проведению конкурсов на лучшее состояние условий труда среди организаций и предприятий района. Ежегодно в соответствии с постановлением Администрации Любинского муниципального района проводится смотр-конкурс на лучшее состояние условий и охраны труда в организациях Любинского муниципального района. Документы участников, занявших первые места, направляются на областной этап конкурса.

В целях повышения качества жизни граждан пожилого возраста в соответствии с подпрограммой «Социальное обеспечение населения в Любинском муниципальном районе» осуществляется выплата пенсии.

В целях обеспечения социальных гарантий лиц, удостоенных звания «Почетный гражданин Любинского муниципального района», решением Совета Любинского муниципального района установлена ежемесячная денежная компенсация. Кроме того, в случае смерти лица, удостоенного звания «Почетный гражданин Любинского муниципального района», семье выплачивается пособие на организацию похорон.

Современная модель развития общества, предполагает обеспечение высоко-го уровня доверия граждан к государственным и общественным институтам через:

- развитие сектора негосударственных некоммерческих организаций в сфере молодежной политики, физической культуры и спорта, образования и науки, здравоохранения и культуры, пенсионного обеспечения, сфере оказания социальных услуг и др.;
- повышение роли институтов гражданского общества в устойчивом развитии отдельных территорий и страны в целом;
- развитие новых форм социального партнерства, гражданского контроля за деятельностью государства и корпораций и механизмов общественной экспертизы готовящихся решений;
- содействие развитию практики благотворительной и добровольческой

деятельности граждан и организаций;

- создание прозрачной конкурентной системы государственной поддержки негосударственных некоммерческих организаций (далее - НКО).

По состоянию на 01.01.2022 года на территории Любинского муниципального района осуществляли свою деятельность 38 некоммерческих организаций, все они официально зарегистрированы, 16 из них – социально ориентированные.

Доля СОНКО, которые реализуют проекты социальной направленности (в сфере образования, физкультуры и спорта, социальной политики и культуры), составляет 68,4 % - от общего количества НКО, официально зарегистрированных и осуществляющих свою деятельность на территории Любинского района.

Одной из наиболее острых проблем остается проблема продвижения СОНКО на рынке предоставления социальных услуг населению. В настоящее время социальные услуги оказывают преимущественно государственные и муниципальные учреждения, в связи с чем СОНКО не воспринимаются как поставщики социальных услуг.

СОНКО не имеют постоянного гарантированного финансирования своих социальных программ, испытывают недостаток инвестиций, не гарантируют соответствие своей деятельности стандартам и регламентам предоставления социальных услуг. Данная ситуация приводит к тому, что указанные организации вынуждены ограничивать свою деятельность организацией и проведением социально значимых мероприятий, не требующих высокой квалификации членов организации и большого финансирования. Реализация подпрограммы «Поддержка социально ориентированных некоммерческих общественных организаций в Любинском муниципальном районе Омской области» позволит обеспечить адресную поддержку СОНКО, разработку социально значимых проектов, повысить профессиональный уровень членов СОНКО.

### 3. Цель и задачи муниципальной программы

Цель муниципальной программы: обеспечение устойчивого сбалансированного развития социально-культурных составляющих качества жизни населения Любинского муниципального района при сохранении историко-культурной среды и приумножении творческого потенциала населения.

Задачи муниципальной программы: адресная социальная помощь, сохранение социальных гарантий, улучшение демографической ситуации, укрепление здоровья жителей, удовлетворение потребностей населения в образовательных услугах, трудоустройство, укрепление семьи, сохранение и воспроизводство духовно-нравственного потенциала, удовлетворение культурных запросов всех категорий граждан.

### 4. Описание ожидаемых результатов реализации муниципальной программы по годам, а также по итогам ее реализации

Ожидаемые результаты реализации подпрограммы «Развитие системы образования Любинского муниципального района Омской области»:

Ожидаемые результаты реализации подпрограммы «Развитие системы образования Любинского муниципального района Омской области»:

1. Увеличение доли детей в возрасте от 1,5 до 3 лет, получающих дошкольную образовательную услугу и (или) услугу по их содержанию в образовательных учреждениях дошкольного образования, организациях различных организационно-правовых форм и форм собственности.
2. Увеличение доли муниципальных образовательных учреждений общего образования с лучшим результатом единого государственного экзамена.
3. Обеспечение обучения обучающихся в муниципальных общеобразовательных организациях по новым федеральным государственным образовательным стандартам.
4. Предоставление возможности освоения образовательных программ общего и дополнительного образования в форме дистанционного образования.
5. Предоставление возможности освоения адаптированных основных общеобразовательных программ для детей с ограниченными возможностями здоровья.
6. Увеличение доли детей в возрасте от 5 до 18 лет, охваченных дополнительным образованием.
7. Охват детей в возрасте от 5 до 18 лет, имеющих право на получение дополнительного образования в рамках системы персонализированного финансирования – не менее 26%.
8. Создание модернизированной системы профориентационной деятельности.
9. Привлечение в систему образования Любинского муниципального района высококвалифицированных педагогов, в том числе молодых специалистов.
10. Создание материально-технической базы образовательных учреждений, отвечающей требованиям нового содержания образования.
11. Уменьшение количества семей, находящихся в социально – опасном положении и трудной жизненной ситуации (неблагополучные семьи).

Ожидаемые результаты реализации подпрограммы Развитие отрасли «Культура» Любинского муниципального района Омской области:

- увеличение численности посещений муниципальных библиотек Любинского района (по сравнению с предыдущим годом):

- 2019 год - 0,1%;
- 2020 год - 0,1%;
- 2021 год - 0,1%;
- 2022 год - 0,1%;
- 2023 год - 0,1%;
- 2024 год - 0,1%;
- 2025 год - 0,1%.

- увеличение численности посещений культурно-досуговых мероприятий, проводимых на территории района (по сравнению с предыдущим годом):

- 2019 год - 0,1 %;
- 2020 год - 0,1 %;
- 2021 год - 0,1 %;
- 2022 год - 0,1%;
- 2023 год - 0,1%;
- 2024 год - 0,1%;
- 2025 год - 0,1%.

- увеличение численности посещений муниципального музея (по сравнению с предыдущим годом):

- 2019 год - 0,1%;
- 2020 год - 0,1%;
- 2021 год - 0,1%;
- 2022 год - 0,1%;
- 2023 год - 0,1%;
- 2024 год - 0,1%;
- 2015 год - 0,1%.

- доля детей, получающих услуги в муниципальных учреждениях дополнительного образования детей Любинского района в сфере культуры, в общей численности детей, проживающих на территории района:

- 2019 год - 8,0 %;
- 2020 год - 8,1 %;
- 2021 год - 8,2 %;
- 2022 год - 8,3 %;
- 2023 год - 8,4 %;
- 2024 год - 8,5 %;
- 2025 год - 8,6 %.

- увеличение численности посещений киносеансов (по сравнению с предыдущим годом):

- 2019 год - 0,1%;
- 2020 год - 0,1%;
- 2021 год - 0,1%;
- 2022 год - 0,1%;
- 2023 год - 0,1 %;
- 2024 год - 0,1%;
- 2025 год - 0,1%.

- увеличение численности посещений мероприятий ЦНК «Кладезь» (по сравнению с предыдущим годом):

- 2019 год - 0,1%;
- 2020 год - 0,1%;
- 2021 год - 0,1%;
- 2022 год - 0,1%;
- 2023 год - 0,1%;
- 2024 год - 0,1%;
- 2025 год - 0,1%.

Ожидаемые результаты реализации подпрограммы «Новое поколение»:

- увеличить долю участников спортивно-массовых мероприятий Любинского района (14 – 35 лет) от общего количества участников на 1,5 процента (ежегодно);

- увеличить количество победителей областных, региональных, всероссийских и международных конкурсов, фестивалей, соревнований, научно – практических конференций, слетов;

- сократить долю несовершеннолетних, находящихся в социально опасном положении, от общей численности детского населения в Любинском районе на 0,5 процента.

Ожидаемые результаты реализации подпрограммы «Развитие физической культуры и спорта в Любинском муниципальном районе»:

- широкое вовлечение различных категорий населения в процесс активных занятий физической культурой и спортом будет способствовать преодолению асоциальных явлений, уменьшению заболеваемости, повышению работоспособности и увеличению продолжительности жизни населения Любинского района;

- формирование у населения Любинского района устойчивого интереса и потребности в занятиях физической культурой и спортом;

- повышение эффективности спортивно-массовой работы и физического воспитания в образовательных учреждениях;

- обеспечение социально-гарантированных потребностей населения в физкультурно-оздоровительных услугах;

- рост уровня профессионального и педагогического мастерства физкультурных кадров;

-рост профессионального мастерства спортсменов.

Ожидаемые результаты реализации подпрограммы «Семья и демография»:

Естественный прирост (убыль) населения:

- 2019 год -- 1,0 промилле;
- 2020 год -- 0,9 промилле;
- 2021 год -- 4,8 промилле;
- 2022 год -- 4,7 промилле;
- 2023 год -- 4,6 промилле;
- 2024 год -- 4,5 промилле;
- 2025 год -- 4,4 промилле

Ожидаемые результаты реализации подпрограммы «Доступная среда»:

Удельный вес зданий муниципальных учреждений, предоставляющих услуги населению, оборудованных с учетом потребностей инвалидов, в общем числе зданий муниципальных учреждений, предоставляющих услуги населению:



- 2019 год - 100 %;
- 2020 год - 100 %;
- 2021 год - 100 %;
- 2022 год - 100 %;
- 2023 год - 100 %;
- 2024 год - 100 %;
- 2025 год - 100 %.

Ожидаемые результаты реализации подпрограммы «Развитие кадрового потенциала Любинского муниципального района»:

Доля специалистов, имеющих средне-специальное профильное образование в учреждениях

- 2019 год - 66 %;
- 2020 год - 67 %;
- 2021 год - 68 %;
- 2022 год - 69 %;
- 2023 год - 70 %;
- 2024 год - 71 %;
- 2025 год - 72 %.

Доля молодых специалистов, закрепившихся в организациях, учреждениях района бюджетной сферы:

- 2019 год - 75 %;
- 2020 год - 76 %;
- 2021 год - 77 %;
- 2022 год - 78 %;
- 2023 год - 79 %;
- 2024 год - 80 %;
- 2025 год - 81 %.

Ожидаемые результаты реализации подпрограммы «Профилактика преступлений и правонарушений на территории Любинского муниципального района»:

- количество школ, оснащенных кнопкой вызова полиции:

- 2019 год - 100 %;
- 2020 год - 100 %;
- 2021 год - 100 %;
- 2022 год - 100 %;
- 2023 год - 100 %;
- 2024 год - 100 %;
- 2025 год - 100 %;

- количество трудоустроенных несовершеннолетних «группы риска»:

- 2019 год - 100 %;
- 2020 год - 100 %;
- 2021 год - 100 %;
- 2022 год - 100 %;
- 2023 год - 100 %;
- 2024 год - 100 %;
- 2025 год - 100 %;

- доля лиц, состоящих на учете в наркологическом кабинете, в расчете на 10 000 населения:

- 2019 год - 15 промилле;
- 2020 год - 14,9 промилле;
- 2021 год - 14,8 промилле;
- 2022 год - 14,7 промилле;
- 2023 год - 14,6 промилле;
- 2024 год - 14,5 промилле;
- 2025 год - 14,4 промилле.

Ожидаемые результаты реализации подпрограммы «Социальное обеспечение населения в Любинском муниципальном районе»:

Уровень обеспечения муниципальным служащим-пенсионерам социальных гарантий:

- 2019 год - 100 %;
- 2020 год - 100 %;
- 2021 год - 100 %;
- 2022 год - 100 %;
- 2023 год - 100 %;
- 2024 год - 100 %;
- 2025 год - 100 %.

Уровень обеспечения мер социальной поддержки почетным гражданам:

- 2019 год - 100 %;
- 2020 год - 100 %;
- 2021 год - 100 %;
- 2022 год - 100 %;
- 2023 год - 100 %;
- 2024 год - 100 %;
- 2025 год - 100 %.

Ожидаемые результаты реализации подпрограммы «Охрана труда»:

Увеличение количества участников в проведении ежегодного районного смотра-конкурса на лучшее состояние условий и охраны труда на предприятиях и в организациях Любинского муниципального района:

- 2019 год - 8;
- 2020 год - 12;
- 2021 год - 15;
- 2022 год - 20;
- 2023 год - 25;
- 2024 год - 30;
- 2025 год - 35.

Ожидаемые результаты реализации подпрограммы «Поддержка социально ориентированных некоммерческих общественных организаций в Любинском муниципальном районе Омской области»:

- количество СОНКО, которым предоставлена поддержка органами местного самоуправления Любинского муниципального района - не менее 11 единиц;
- сохранение количества лиц, принявших участие в мероприятиях, реализованных СОНКО, на уровне значения базового показателя - не менее 1865 человек;
- увеличение доли СОНКО, принявших участие в анализе экономических, социальных и иных показателей деятельности СОНКО, включенных в реестр СОНКО - получателей поддержки - не менее 96,3 %.

#### 5. Сроки реализации муниципальной программы

Сроки реализации муниципальной программы - 2019 - 2026 годы.

6. Объем и источники финансирования муниципальной программы в целом и по годам ее реализации, а также обоснование потребности в необходимых финансовых ресурсах

Общий объем финансирования Программы составляет:

Общий объем финансирования Программы 6 988 831 250,95 рублей, в том числе:

- 2019 год - 751 729 656,41 рублей;
- 2020 год - 816 034 604,90 рубля;
- 2021 год - 870 840 161,73 рубль;
- 2022 год - 1 021 594 807,09 рублей;
- 2023 год - 1 089 923 997,54 рублей;
- 2024 год - 846 601 550,02 рублей;
- 2025 год - 787 177 789,26 рублей;
- 2026 год - 804 928 684,00 рубля

#### 7. Описание системы управления реализацией муниципальной программы

Ответственный исполнитель Программы - Администрация ЛМР.

Реализация Программы осуществляется на основе принципов гласности и прозрачности финансовых потоков.

Управление Программой, контроль за ходом её реализации осуществляют ответственный исполнитель - Администрация ЛМР.

Ответственный исполнитель в ходе реализации Программы:

- осуществляет текущее управление и координацию деятельности исполнителей программы, обеспечивая их согласованные действия по реализации программных мероприятий, по целевому и эффективному использованию финансовых средств;
- осуществляет контроль за исполнением мероприятий Программы, выявляет их отклонения от предусмотренных результатов, определяет причины и разрабатывает меры по устранению отклонений;
- в установленном порядке организует ведение отчетности по Программе и обеспечивает ее предоставление соответствующим органам государственной власти;
- с учетом выделяемых средств ежегодно уточняет целевые показатели и механизм реализации Программы, затраты по программным мероприятиям, состав исполнителей;
- обеспечивает подготовку и представление предложений по финансированию мероприятий Программы в очередном финансовом году.

Исполнители Программы:

- несут ответственность за ненадлежащее и несвоевременное исполнение программных мероприятий, рациональное использование выделяемых на их реализацию бюджетных средств;
- отчитываются в установленном порядке перед Администрацией ЛМР
- вносят в Администрацию ЛМР предложения по формированию ежегодного плана мероприятий Программы, совершенствованию механизма их исполнения.

#### 8. Подпрограммы:

- Подпрограмма 1: «Развитие системы образования Любинского муниципального района Омской области»;
- Подпрограмма 2: «Развитие отрасли «Культура» Любинского муниципального района Омской области»;
- Подпрограмма 3: «Новое поколение»;
- Подпрограмма 4: «Развитие физической культуры и спорта в Любинском муниципальном районе»;
- Подпрограмма 5: «Семья и демография»;
- Подпрограмма 6: «Доступная среда»;
- Подпрограмма 7: «Развитие кадрового потенциала Любинского муниципального района»;
- Подпрограмма 8: «Профилактика преступлений и правонарушений на территории Любинского муниципального района»;
- Подпрограмма 9: «Социальное обеспечение населения в Любинском муниципальном районе»;
- Подпрограмма 10: «Охрана труда»;
- Подпрограмма 11: «Поддержка социально ориентированных некоммерческих общественных организаций в Любинском муниципальном районе Омской области».

Ожидаемые результаты реализации муниципальной программы

№ п/п	Ожидаемые результаты реализации муниципальной программы	Единица измерения	Значение									
			Отчетный год (факт)	Текущий год (оценка)	2019 год	2020 год	2021 год	2022 год	2023 год	2024 год	2025 год	2026 год
1	2	3	4	5	5	7	8	9	10	11	12	
Подпрограмма 1: «Развитие системы образования Любинского муниципального района Омской области»												
	Доля детей дошкольного возраста от трех до семи лет, охваченных услугами дошкольного образования»	%	100	100	100	100	100	100	100	100	100	100
	Доступность дошкольного образования (отношение численности детей 5 - 7 лет, которым предоставлена возможность получить услуги дошкольного образования, к численности детей в возрасте 5 - 7 лет, скорректированной на численность детей в возрасте 5 - 7 лет, обучающихся в школе)	%	-	100	100	100	100	100	100	100	100	100
	Удельный вес численности обучающихся муниципальных общеобразовательных организаций, которым предоставлена возможность обучаться в соответствии с основными современными требованиями, в общей численности обучающихся	%	-	100	100	100	100	100	100	100	100	100
	Отношение среднего балла единого государственного экзамена (в расчете на 1 предмет) в 10 процентах школ с лучшими результатами единого государственного экзамена к среднему баллу единого государственного экзамена (в расчете на 1 предмет) в 10 процентах школ с худшими результатами единого государственного экзамена	%	1,0	1,1	1,2	1,2	1,2	1,2	1,2	1,2	1,2	1,2
	Удельный вес численности детей-инвалидов, обучающихся по программам общего образования на дому с использованием дистанционных образовательных технологий, в общей численности детей-инвалидов, которым не противопоказано обучение	%	100	100	100	100	100	100	100	100	100	100
	Удельный вес численности обучающихся по программам общего образования, участвующих в олимпиадах и конкурсах различного уровня, в общей численности обучающихся по программам общего образования	%	73	73	73	73	73	73	73	73	73	73
	Доля детей в возрасте от 5 до 18 лет, охваченных программами дополнительного образования (удельный вес численности детей, получающих услуги дополнительного образования, в общей численности детей в возрасте 5 - 18 лет)	%	82,5	82,5	82,8	83,0	83,1	83,2	83,3	83,4	83,4	83,4
	Доля детей в возрасте от 5 до 18 лет, имеющих право на получение дополнительного образования в рамках системы персонифицированного финансирования в общей численности детей в возрасте от 5 до 18 лет	%	0	0	0	25	50	50	50	50	50	50
Подпрограмма 2: «Развитие отрасли «Культура» Любинского муниципального района Омской области»												
	увеличение численности посещений культурно-досуговых мероприятий, проводимых на территории района (по сравнению с предыдущим годом)	%	0,1	0,1	0,1	0,1	0,1	0,1	0,1	0,1	0,1	0,1
	увеличение посещаемости муниципального музея (по сравнению с предыдущим годом)	%	0,1	0,1	0,1	0,1	0,1	0,1	0,1	0,1	0,1	0,1
	доля детей, получающих услуги в муниципальных учреждениях дополнительного образования детей Любинского района в сфере культуры, в общей численности детей, проживающих на территории района	%	6,1	6,3	8,0	8,1	8,2	8,3	8,4	8,5	8,6	8,6
Подпрограмма 3: «Новое поколение»												
	Доля оздоровленных детей и подростков от общего количества несовершеннолетних в районе	%		55	57	58	59	60	61	62	63	63
	Доля молодежи, вовлеченной в общественную деятельность, от общего количества молодежи	%		48	50	51	52	53	54	55	56	56
	Доля молодежи, вовлеченной в социально значимую проектную деятельность, от общего количества молодежи	%		6,0	6,4	6,6	6,8	7,0	7,2	7,4	7,6	7,6
	Увеличение доли участников спортивно-массовых мероприятий Любинского района (14 – 35 лет) от общего количества участников	%		1,5	1,5	1,5	1,5	1,5	1,5	1,5	1,5	1,5
Подпрограмма 4: «Развитие физической культуры и спорта в Любинском муниципальном районе»												
	Доля населения, систематически занимающегося физической культурой и спортом	%	43	45	49,31	52,5	53	54	54,5	55,5	57	57
	Доля победителей и призеров конкурсов различных уровней от общего количества воспитанников	%	-	10	12	14	16	18	20	22	24	24
Подпрограмма 5: «Семья и демография»												
	Доля граждан пожилого возраста регулярно принимающих участие в работе коллективов художественной самодеятельности, кружков и клубов	проценты	2,3	2,5	2,6	2,7	2,8	2,9	- 0,9	3,1	3,2	3,2
	Естественный прирост (убыль) населения	промилле	- 0,6	- 1,6	- 1,0	- 0,9	- 4,8	- 4,7	- 4,6	- 4,5	- 4,4	- 4,4
Подпрограмма 6: «Доступная среда»												
	Удельный вес зданий муниципальных учреждений, предоставляющих услуги населению, оборудованных с учетом потребностей инвалидов, в общем числе зданий муниципальных учреждений, предоставляющих услуги населению	%	70	100	100	100	100	100	100	100	100	100
Подпрограмма 7: «Развитие кадрового потенциала Любинского муниципального района»												
	Доля специалистов, имеющих среднее-специальное профильное образование в учреждениях	%	64	65	66	67	68	69	70	71	72	72
	Доля молодых специалистов, закрепившихся в организациях, учреждениях района бюджетной сферы	%	73	74	75	76	77	78	79	80	81	81
Подпрограмма 8: «Профилактика преступлений и правонарушений на территории Любинского муниципального района»												
	Количество школ, оснащенных кнопкой вызова полиции	%	100	100	100	100	100	100	100	100	100	100
	Количество трудоустроенных несовершеннолетних «группы риска»	%	100	100	100	100	100	100	100	100	100	100
	Доля лиц, состоящих на учете в наркологическом кабинете, в расчете на 10 000 населения	промилле	15	15	15	14,9	14,8	14,7	14,6	14,5	14,4	14,4
Подпрограмма 9: «Социальное обеспечение населения в Любинском муниципальном районе»												
	Уровень обеспечения муниципальным служащим-пенсионерам социальных гарантий	%	100	100	100	100	100	100	100	100	100	100
	Уровень обеспечения мер социальной поддержки почетным гражданам	%	100	100	100	100	100	100	100	100	100	100
Подпрограмма 10: «Охрана труда»												
	Увеличение количества участников в проведении ежегодного районного смотря-конкурса на лучшее состояние условий и охраны труда на предприятиях и в организациях Любинского муниципального района	единиц	6	6	8	12	15	20	25	30	35	35

Подпрограмма 11: «Поддержка социально ориентированных некоммерческих общественных организаций в Любинском муниципальном районе Омской области»												
Количество СОНКО, которым предоставлена поддержка органами местного самоуправления Любинского муниципального района	единиц	11	11	Не менее 11	Не менее 11	Не менее 11	Не менее 11	Не менее 11	Не менее 11	Не менее 11	Не менее 11	Не менее 11
Количество лиц, принявших участие в мероприятиях, реализованных СОНКО, на уровне значения базового показателя	человек	1865	1865	Не менее 1865	Не менее 1865	Не менее 1865	Не менее 1865	Не менее 1865	Не менее 1865	Не менее 1865	Не менее 1865	Не менее 1865
Доля СОНКО, принявших участие в анализе экономических, социальных и иных показателей деятельности СОНКО, включенных в реестр СОНКО - получателей поддержки	%	96,3	96,3	Не менее 96,3	Не менее 96,3	Не менее 96,3	Не менее 96,3	Не менее 96,3	Не менее 96,3	Не менее 96,3	Не менее 96,3	Не менее 96,3

1. Паспорт

подпрограммы «Развитие системы образования Любинского муниципального района Омской области»

Наименование муниципальной программы Любинского муниципального района Омской области	«Развитие социально-культурной сферы Любинского муниципального района Омской области»
Наименование подпрограммы муниципальной программы Любинского муниципального района Омской области	«Развитие системы образования Любинского муниципального района Омской области»
Наименование структурного подразделения Администрации Любинского муниципального района, являющегося соисполнителем муниципальной программы	Управление образования Администрации Любинского муниципального района
Наименование структурного подразделения Администрации Любинского муниципального района или муниципального учреждения Любинского муниципального района, являющегося исполнителем ведомственной программы	Управление образования Администрации Любинского муниципального района
Наименование структурного подразделения Администрации Любинского муниципального района или муниципального учреждения Любинского муниципального района, являющегося исполнителем мероприятия	Управление образования Администрации Любинского муниципального района
Срок реализации подпрограммы	2019 – 2026 годы
Цель подпрограммы	Воспитание гармонично развитой и социально ответственной личности на основе духовно-нравственных ценностей народов Российской Федерации, исторических и национально-культурных традиций Омской области и Любинского района.
Задачи подпрограммы	<p>I. Развитие дошкольного, общего, дополнительного образования на территории Любинского района.</p> <p>I.1. Внедрение на уровнях основного общего и среднего общего образования новых методов обучения и воспитания, образовательных технологий, обеспечивающих освоение обучающимися базовых навыков и умений, повышение их мотивации к обучению и вовлеченности в образовательный процесс.</p> <p>I.2. Формирование эффективной системы выявления, поддержки и развития способностей и талантов у детей и молодежи, основанной на принципах справедливости, всеобщности и направленной на самоопределение и профессиональную ориентацию всех обучающихся.</p> <p>I.3. Создание условий для раннего развития детей в возрасте до трех лет, реализация программы психолого-педагогической, методической и консультативной помощи родителям детей, получающих дошкольное образование в семье.</p> <p>I.4. Создание современной и безопасной цифровой образовательной среды, обеспечивающей высокое качество и доступность образования всех видов и уровней.</p> <p>I.5. Внедрение национальной системы профессионального роста педагогических работников, охватывающей не менее 50 процентов учителей общеобразовательных организаций.</p> <p>I.6. Обеспечение функционирования системы персонализированного финансирования, обеспечивающей свободу выбора образовательных программ, равенство доступа к дополнительному образованию за счет средств бюджетов бюджетной системы, легкость и оперативность смены осваиваемых образовательных программ.</p> <p>I.7. Создание условий для развития наставничества, поддержки общественных инициатив и проектов, в том числе в сфере добровольчества (волонтерства).</p> <p>I.8. Внедрение семейно-ориентированных подходов в практике защиты прав детей, технологий работы по раннему выявлению фактов жестокого обращения с детьми.</p> <p>II. Руководство и управление в сфере установленных функций органов местного самоуправления.</p> <p>III. Осуществление функций по финансово-экономическому, методическому и хозяйственному обеспечению в сфере образования</p>

Перечень основных мероприятий и (или) ведомственных целевых программ	<p>1. Повышение доступности качественных услуг в сфере дошкольного, общего и дополнительного образования Любинского муниципального района Омской области.</p> <p>2. Осуществление управления в сфере образования Любинского муниципального района Омской области.</p> <p>3. Осуществление финансово-экономического методического и хозяйственного обеспечения в сфере образования Любинского муниципального района Омской области.</p> <p>4. Обеспечение функционирования модели персонализированного финансирования дополнительного образования детей:</p> <ul style="list-style-type: none"> <li>- внедрение и обеспечение функционирования системы персонализированного финансирования дополнительного образования детей, подразумевающей предоставление детям сертификатов дополнительного образования с возможностью использования в рамках системы персонализированного финансирования дополнительного образования детей;</li> <li>- методическое и информационное сопровождение поставщиков услуг дополнительного образования, независимо от их формы собственности, семей и иных участников системы персонализированного финансирования дополнительного образования детей.</li> </ul> <p>5. Обеспечение дополнительных мер социальной поддержки членам семей мобилизованных (Предоставление дополнительных мер социальной поддержки членам семей граждан, постоянно проживающих на территории Омской области, призванных военными комиссариатами муниципальных образований Омской области на военную службу по мобилизации в соответствии с Указом Президента Российской Федерации от 21 сентября 2022 года № 647 «Об объявлении частичной мобилизации в Российской Федерации»)</p>
Объемы и источники финансирования подпрограммы в целом и по годам её реализации.	<p>Общий объем финансирования:</p> <p>5 470 611 057,57 рублей, в том числе:</p> <ul style="list-style-type: none"> <li>- 2019 год – 582 777 219,04 рублей;</li> <li>- 2020 год – 619 555 867,57 рублей;</li> <li>- 2021 год – 686 446 287,09 рублей;</li> <li>- 2022 год – 781 206 981,94 рубль;</li> <li>- 2023 год – 851 207 285,66 рублей;</li> <li>- 2024 год – 676 447 949,28 рублей;</li> <li>- 2025 год – 628 832 864,26 рубля;</li> <li>- 2026 год – 644 136 602,73 рубля</li> </ul>
Ожидаемые результаты реализации подпрограммы (по годам и по итогам реализации)	<p>1. Увеличение доли детей в возрасте от 1,5 до 3 лет, получающих дошкольную образовательную услугу и (или) услугу по их содержанию в образовательных учреждениях дошкольного образования, организациях различных организационно-правовых форм и форм собственности.</p> <p>2. Увеличение доли муниципальных образовательных учреждений общего образования с лучшим результатом единого государственного экзамена.</p> <p>3. Обеспечение обучения обучающихся в муниципальных общеобразовательных организациях по новым федеральным государственным образовательным стандартам.</p> <p>4. Предоставление возможности освоения образовательных программ общего и дополнительного образования в форме дистанционного образования.</p> <p>5. Предоставление возможности освоения адаптированных основных общеобразовательных программ для детей с ограниченными возможностями здоровья.</p> <p>6. Увеличение доли детей в возрасте от 5 до 18 лет, охватываемых дополнительным образованием.</p> <p>7. Охват детей в возрасте от 5 до 18 лет, имеющих право на получение дополнительного образования в рамках системы персонализированного финансирования – не менее 26%.</p> <p>8. Создание модернизированной системы профориентационной деятельности.</p> <p>9. Привлечение в систему образования Любинского муниципального района высококвалифицированных педагогов, в том числе молодых специалистов.</p> <p>10. Создание материально-технической базы образовательных учреждений, отвечающей требованиям нового содержания образования.</p> <p>11. Уменьшение количества семей, находящихся в социально – опасном положении и трудной жизненной ситуации (неблагополучные семьи)</p>

2. Сфера социально-экономического развития Любинского муниципального района, в рамках которой предполагается реализация подпрограммы, основные проблемы, оценка причин их возникновения и прогноз ее развития

За последние 3 года в Любинском районе увеличилось количество родителей детей от 1,5 до 3 лет, состоящих на учете для предоставления места в дошкольные образовательные учреждения.

В целях удовлетворения запроса родителей (законных представителей) по устройству детей в возрасте от 1,5 до 3 лет в дошкольные образовательные учреждения планируется переоборудование мест для ясельного возраста в муниципальных образовательных организациях различных типов, а также развитие вариативных форм организации дошкольного образования; создание

условий для развития негосударственных организаций в сфере дошкольного образования.

На текущий момент в сфере дошкольного, общего образования и дополнительного образования детей сохраняются следующие проблемы, требующие решения:

- 1) дефицит мест в муниципальных образовательных учреждениях дошкольного образования для детей в возрасте от 1,5 до 3 лет;
- 2) ограниченность материально-технических ресурсов (недостаточное технологическое, учебно-методическое обеспечение, высокий износ основных фондов) образовательных учреждений;
- 3) ограниченный доступ образовательных учреждений к современным информационным системам;
- 4) недостаточные условия для удовлетворения потребностей детей с ограниченными возможностями здоровья в программах дистанционного и инклюзивного образования, психолого-медико-социального сопровождения;
- 5) недостаточно высокий уровень выявления семейного неблагополучия.

Отсутствие эффективных мер по решению этих проблем может привести к возникновению следующих рисков:

- ограничение доступа к качественным услугам дошкольного, общего образования и дополнительного образования детей;
- недостаточное качество подготовки обучающихся к освоению государственных образовательных стандартов;
- недостаточный уровень сформированности социальных компетенций и гражданских установок обучающихся, рост числа правонарушений и асоциальных проявлений в подростковой и молодежной среде;
- неудовлетворенность населения качеством образовательных услуг.

В целях реализации мероприятий федерального проекта «Успех каждого ребенка» национального проекта «Образование», утвержденного протоколом президиума Совета при Президенте Российской Федерации по стратегическому развитию и национальным проектам от 3 сентября 2018 г. №10, в целях обеспечения равной доступности качественного дополнительного образования в Любинском районе реализуется система персонализированного финансирования дополнительного образования детей, подразумевающая предоставление детям сертификатов дополнительного образования. С целью обеспечения использования сертификатов дополнительного образования Управление образования Администрации Любинского МР руководствуется региональными Правилами персонализированного финансирования дополнительного образования детей и ежегодно принимает программу персонализированного финансирования дополнительного образования детей в Любинском районе.

### 3. Цель и задачи подпрограммы

Цель подпрограммы: воспитание гармонично развитой и социально ответственной личности на основе духовно-нравственных ценностей народов Российской Федерации, исторических и национально-культурных традиций Омской области и Любинского района.

Задачи подпрограммы:

1. Развитие дошкольного, общего, дополнительного образования на территории Любинского района.

1.1. Внедрение на уровнях основного общего и среднего общего образования новых методов обучения и воспитания, образовательных технологий, обеспечивающих освоение обучающимися базовых навыков и умений, повышение их мотивации к обучению и вовлеченности в образовательный процесс.

1.2. Формирование эффективной системы выявления, поддержки и развития способностей и талантов у детей и молодежи, основанной на принципах справедливости, всеобщности и направленной на самоопределение и профессиональную ориентацию всех обучающихся.

1.3. Создание условий для раннего развития детей в возрасте до трех лет, реализация программы психолого-педагогической, методической и консультативной помощи родителям детей, получающих дошкольное образование в семье.

1.4. Создание современной и безопасной цифровой образовательной среды, обеспечивающей высокое качество и доступность образования всех видов и уровней.

1.5. Внедрение национальной системы профессионального роста педагогических работников, охватывающей не менее 50 процентов учителей общеобразовательных организаций.

1.6. Обеспечение функционирования системы персонализированного финансирования, обеспечивающей свободу выбора образовательных программ, равенство доступа к дополнительному образованию за счет средств бюджетов бюджетной системы, легкость и оперативность смены осваиваемых образовательных программ.

В целях реализации мероприятий федерального проекта «Успех каждого ребенка» национального проекта «Образование», утвержденного протоколом президиума Совета при Президенте Российской Федерации по стратегическому развитию и национальным проектам от 3 сентября 2018 г. №10, обеспечения равной доступности качественного дополнительного образования в Любинском муниципальном районе Омской области реализуется система персонализированного финансирования дополнительного образования детей, подразумевающая предоставление детям сертификатов дополнительного образования. С целью обеспечения использования сертификатов дополнительного образования Управление образования Администрации Любинского муниципального района Омской области руководствуется региональными Правилами персонализированного финансирования дополнительного образования детей и ежегодно принимает программу персонализированного финансирования дополнительного образования детей в Любинском муниципальном районе Омской области.

1.7. Создание условий для развития наставничества, поддержки обществен-

ных инициатив и проектов, в том числе в сфере добровольчества (волонтерства).

1.8. Внедрение семейно-ориентированных подходов в практике защиты прав детей, технологий работы по раннему выявлению фактов жестокого обращения с детьми.

II. Руководство и управление в сфере установленных функций органов местного самоуправления.

III. Осуществление функций по финансово-экономическому, методическому и хозяйственному обеспечению в сфере образования.

### 4. Срок реализации подпрограммы

Срок реализации подпрограммы - 2019–2026 годы.

### 5. Описание входящих в состав подпрограмм основных мероприятий и (или) ведомственных целевых программ

1. Повышение доступности качественных услуг в сфере дошкольного, общего и дополнительного образования Любинского муниципального района Омской области.

2. Осуществление управления в сфере образования Любинского муниципального района Омской области.

3. Осуществление финансово-экономического методического и хозяйственного обеспечения в сфере образования Любинского муниципального района Омской области.

4. Обеспечение функционирования модели персонализированного финансирования дополнительного образования детей:

- внедрение и обеспечение функционирования системы персонализированного финансирования дополнительного образования детей, подразумевающей предоставление детям сертификатов дополнительного образования с возможностью использования в рамках системы персонализированного финансирования дополнительного образования детей;
- методическое и информационное сопровождение поставщиков услуг дополнительного образования, независимо от их формы собственности, семей и иных участников системы персонализированного финансирования дополнительного образования детей.

5. Обеспечение дополнительных мер социальной поддержки членам семей мобилизованных (Предоставление дополнительных мер социальной поддержки членам семей граждан, постоянно проживающих на территории Омской области, призванных военными комиссариатами муниципальных образований Омской области на военную службу по мобилизации в соответствии с Указом Президента Российской Федерации от 21 сентября 2022 года № 647 «Об объявлении частичной мобилизации в Российской Федерации»).

### 6. Описание мероприятий и целевых индикаторов их выполнения

Мероприятие 1. Повышение качества услуг в сфере дошкольного, общего и дополнительного образования Любинского муниципального района Омской области:

Мероприятие 1.1. Повышение качества услуг в сфере дошкольного образования.

Целевые индикаторы:

- «Доля детей в возрасте от 1,5 до 3 лет, получающих дошкольную образовательную услугу и (или) услугу по их содержанию в образовательных учреждениях дошкольного образования, организационно-правовых форм и форм собственности». Ожидаемый результат 100%
- «Доступность дошкольного образования (отношение численности детей 5 - 7 лет, которым предоставлена возможность получать услуги дошкольного образования, к численности детей в возрасте 5 - 7 лет, скорректированной на численность детей в возрасте 5 - 7 лет, обучающихся в школе). Ожидаемый результат 100%

Мероприятие 1.2. Повышение качества услуг в сфере общего образования.

Целевые индикаторы:

- «Удельный вес численности обучающихся муниципальных общеобразовательных организаций, которым предоставлена возможность обучаться в соответствии с основными современными требованиями, в общей численности обучающихся» (100%);
- «Отношение среднего балла единого государственного экзамена (в расчете на 1 предмет) в 10 процентах школ с лучшими результатами единого государственного экзамена к среднему баллу единого государственного экзамена (в расчете на 1 предмет) в 10 процентах школ с худшими результатами единого государственного экзамена» (не более 1,2%);
- «Удельный вес численности детей-инвалидов, обучающихся по программам общего образования на дому с использованием дистанционных образовательных технологий, в общей численности детей-инвалидов, которым не противопоказано обучение» характеризует доступность качественных образовательных услуг для детей с ограниченными возможностями здоровья. (100%).

Мероприятие 1.3. Повышение качества услуг в сфере дополнительного образования.

Целевые индикаторы:

- «Доля детей в возрасте 5 - 18 лет, получающих услуги по дополнительному образованию в организациях различной организационно-правовой формы и формы собственности».
- «Достижение уровня средней номинальной начисленной заработной платы педагогических работников муниципальных организаций дополнительного образования Любинского муниципального района Омской области. Ожидаемый

результат 100% (Используются информация внутриведомственного мониторинга Министерства образования).

Мероприятие 1.4. Организация горячего питания обучающихся в муниципальных общеобразовательных организациях (обеспечение готовой к употреблению пищевой продукции)

Целевые индикаторы:

- «Доля обучающихся, получающих основное общее, среднее общее образование в муниципальных общеобразовательных организациях, обеспечиваемых горячим питанием (готовой к употреблению пищевой продукцией) за счет субсидии на организацию горячего питания обучающихся в муниципальных общеобразовательных организациях (обеспечение готовой к употреблению пищевой продукцией), в общей численности обучающихся, получающих основное общее, среднее общее образование в муниципальных общеобразовательных организациях проживающих в семьях, в которых средний доход на каждого члена семьи ниже полуторной величины прожиточного минимума в Омской области в расчете на душу населения, определенной по данным Любинского муниципального района Омской области», рассчитывается как отношение количества обучающихся, получающих основное общее, среднее общее образование в муниципальных общеобразовательных организациях, обеспечиваемых горячим питанием (готовой к употреблению пищевой продукцией) за счет субсидии на организацию горячего питания обучающихся в муниципальных общеобразовательных организациях (обеспечение готовой к употреблению пищевой продукцией), к общей численности обучающихся, получающих основное общее, среднее общее образование в муниципальных общеобразовательных организациях проживающих в семьях, в которых средний доход на каждого члена семьи ниже полуторной величины прожиточного минимума в Омской области в расчете на душу населения. Ожидаемый результат 100%. (Используются информация внутриведомственного мониторинга Управления образования Администрации Любинского МР).

Мероприятие 1.5. Ремонт зданий, установка систем и оборудования пожарной и общей безопасности в муниципальных образовательных организациях

Целевые индикаторы:

- «Доля муниципальных образовательных организаций в которых проведены мероприятия по ремонту зданий, установке систем и оборудования пожарной и общей безопасности за счет средств субсидий на ремонт зданий, сооружений, установку систем пожарной и общей безопасности в муниципальных образовательных организациях в общем количестве муниципальных образовательных организаций района, которым предоставлена субсидия. Ожидаемый результат 100%. (Используются информация внутриведомственного мониторинга Управления образования Администрации Любинского МР).

Мероприятие 1.6. Обновление материально-технической базы для формирования у обучающихся современных технологических и гуманитарных навыков

Целевые индикаторы:

- «Количество муниципальных общеобразовательных организаций, в которых планируется создание (обновление) материально-техническая база для реализации основных и дополнительных общеобразовательных программ цифрового и гуманитарного профилей в общеобразовательных организациях, расположенных в сельской местности и малых городах. Ожидаемый результат в соответствии с установленными показателя Соглашения.

Мероприятие 1.7. Ремонт зданий, сооружений, установку систем и оборудования пожарной и общей безопасности в зданиях муниципальных общеобразовательных организаций для создания центров образования цифрового и гуманитарного профилей

Целевые индикаторы:

- «Доля муниципальных общеобразовательных организаций, в которых проведены мероприятия по ремонту зданий, сооружений, установке систем и оборудования пожарной и общей безопасности в зданиях муниципальных общеобразовательных организаций для создания центров образования цифрового и гуманитарного профилей за счет средств субсидии на ремонт зданий, сооружений, установку систем и оборудования пожарной и общей безопасности в зданиях муниципальных общеобразовательных организаций для создания центров образования цифрового и гуманитарного профилей, в общем количестве муниципальных образовательных организаций района, которым предоставлена субсидия.» Ожидаемый результат в соответствии с установленными показателя Соглашения.

Мероприятие 1.8. Организация деятельности центров образования для формирования у обучающихся современных технологических и гуманитарных навыков в муниципальных общеобразовательных организациях, участия обучающихся в мероприятиях.

Целевые индикаторы:

- «Численность детей, обучающихся на базе центров образования цифрового и гуманитарного профилей, в том числе по предметным областям «Технология», предметам «Информатика», «Основы безопасности жизнедеятельности», центров образования естественно-научной и технологической направленности, в том числе по предметам «Химия», «Физика», «Биология». (Используются информация отчета Ежеквартальный мониторинг результативности деятельности).

Мероприятие 1.9. Ремонт зданий и материально-техническое оснащение муниципальных образовательных организаций муниципальных районов Омской области, в том числе приобретение оборудования, спортивного инвентаря и оборудования, мягкого инвентаря, строительных материалов, окон, дверей, в целях подготовки к новому учебному году.

Целевые индикаторы:

- «Доля муниципальных образовательных организаций муниципального района, допущенных муниципальными комиссиями по проверке готовности

образовательных организаций к началу нового учебного года, в общем количестве муниципальных образовательных организаций муниципального района». Ожидаемый результат 100%. (Используются информация внутриведомственного мониторинга Управления образования Администрации Любинского МР).

Мероприятие 1.10. Создание в общеобразовательных организациях, расположенных в сельской местности и малых городах, условий для занятий физической культурой и спортом

Целевые индикаторы:

- «Количество общеобразовательных организаций, расположенных в сельской местности и малых городах, в которых обновлена материально-техническая база для занятий детей физической культурой и спортом». Ожидаемый результат в соответствии с установленными показателя Соглашения на 2022 год 1 учреждение.

Мероприятие 1.11. Организация бесплатного горячего питания обучающихся, получающих начальное общее образование в муниципальных образовательных организациях, в рамках государственной программы Российской Федерации «Развитие образования», утвержденной постановлением Правительства Российской Федерации от 26 декабря 2017 года № 1642

Целевые индикаторы:

- «Доля обучающихся, получающих начальное общее образование в муниципальных образовательных организациях, получающих бесплатное горячее питание, к общему количеству обучающихся, получающих начальное общее образование в муниципальных образовательных организациях», рассчитывается как отношение количества обучающихся, получающих начальное общее образование в муниципальных образовательных организациях в очной форме, получающих бесплатное горячее питание, к общему количеству обучающихся, получающих начальное общее образование в муниципальных образовательных организациях в очной форме. Ожидаемый результат 100% (Используются информация внутриведомственного мониторинга Управления образования Администрации Любинского МР).

Мероприятие 1.12. Ежемесячное денежное вознаграждение за классное руководство педагогическим работникам государственных и муниципальных общеобразовательных организаций

Целевые индикаторы:

- «Доля педагогических работников общеобразовательных организаций, получивших вознаграждение за классное руководство, в общей численности педагогических работников такой категории», рассчитывается как отношение численности педагогических работников общеобразовательных организаций, получивших вознаграждение за классное руководство, в общей численности педагогических работников общеобразовательных организаций, осуществляющих классное руководство. Ожидаемый результат 100% (Используются информация внутриведомственного мониторинга Управления образования Администрации Любинского МР).

Мероприятие 1.12. Разработка проектной документации и проведение проверки достоверности определения сметной стоимости строительства, реконструкции, капитального ремонта объектов капитального строительства, финансирование которых осуществляется с привлечением средств областного бюджета, для муниципальных образовательных организаций муниципальных районов Омской области

Целевые индикаторы:

- «Доля муниципальных образовательных организаций, получивших положительное заключение о проверке достоверности определения сметной стоимости строительства, реконструкции, капитального ремонта объектов капитального строительства за счет средств субсидии на разработку проектной документации и проведение проверки достоверности определения сметной стоимости строительства, реконструкции, капитального ремонта объектов капитального строительства, финансирование которых осуществляется с привлечением средств областного бюджета, для муниципальных образовательных организаций Любинского муниципального района Омской области, которым предоставлены средства указанной субсидии на соответствующие цели». Ожидаемый результат в соответствии с установленными показателя Соглашения на 2022 год 1 учреждение.

Мероприятие 1.13. Ремонт и (или) материально-техническое оснащение центров образования естественно-научной и технологической направленности в общеобразовательных организациях, расположенных в сельской местности и малых городах

Целевые индикаторы:

- «Количество общеобразовательных организаций, расположенных в сельской местности и малых городах, в которых проведены мероприятия по ремонту и (или) материально-техническому оснащению центров образования естественно-научной и технологической направленности». Ожидаемый результат в соответствии с установленными показателя Соглашения на 2022 год 3 учреждения.

Мероприятие 1.14. Проведение мероприятий по обеспечению деятельности советников директора по воспитанию и взаимодействию с детскими общественными объединениями в общеобразовательных организациях за счет средств резервного фонда Правительства Российской Федерации

Целевые индикаторы:

- «Количество введенных ставок советников директора по воспитанию и взаимодействию с детскими общественными объединениями в муниципальных общеобразовательных организациях». Ожидаемый результат в соответствии с установленными показателя Соглашения на 2022 год 9,5 ед.

Мероприятие 1.15. Проведение мероприятий по обеспечению деятельности советников директора по воспитанию и взаимодействию с детскими обще-

ственными объединениями в муниципальных общеобразовательных организациях

Целевые индикаторы:

- «В муниципальных общеобразовательных организациях проведены мероприятия по обеспечению деятельности советников директора по воспитанию и взаимодействию с детскими общественными объединениями». Ожидаемый результат в соответствии с установленными показателя Соглашения.

Мероприятие 1.16. Обновление материально-технической базы для организации учебно-исследовательской, научно-практической, творческой деятельности, занятий физической культурой и спортом в образовательных организациях.

Целевые индикаторы:

- «Количество общеобразовательных организаций, в которых обновлена материально-техническая база для занятий детей физической культурой и спортом». Ожидаемый результат в соответствии с установленными показателя Соглашения на 2023 год 1 ед.

Мероприятие 2. Внедрение на уровнях основного общего и среднего общего образования новых методов обучения и воспитания, образовательных технологий, обеспечивающих освоение обучающимися базовых навыков и умений, повышение их мотивации к обучению и вовлеченности в образовательный процесс.

Целевые индикаторы:

«Количество обучающихся, не сдавших ЕГЭ» – 0.

Мероприятие 3. Формирование эффективной системы выявления, поддержки и развития способностей и талантов у детей и молодежи, основанной на принципах справедливости, всеобщности и направленной на самоопределение и профессиональную ориентацию всех обучающихся.

Целевые индикаторы:

- «Удельный вес численности обучающихся по программам общего образования, участвующих в олимпиадах и конкурсах различного уровня, в общей численности обучающихся по программам общего образования» характеризует качество образования в части внеурочных достижений обучающихся, а также результативность мероприятий по поддержке талантливых детей и молодежи (по отчету 2017г.- 72%, ожидаемый результат не менее 73%).

Мероприятие 4. Создание современной и безопасной цифровой образовательной среды, обеспечивающей высокое качество и доступность образования всех видов и уровней.

Целевые индикаторы:

«Доля ОУ, использующих технологии дистанционного обучения в общей численности общеобразовательных учреждений» – 100%.

Мероприятие 5. Обеспечение функционирования системы персонифицированного финансирования дополнительного образования детей.

Целевые индикаторы:

- «Достижение уровня средней номинальной начисленной заработной платы педагогических работников муниципальных организаций дополнительного образования Любинского муниципального района Омской области. Ожидаемый результат 100% (Используются информация внутриведомственного мониторинга Министерства образования).

«Доля детей в возрасте от 5 до 18 лет, имеющих право на получение дополнительного образования в рамках системы персонифицированного финансирования в общей численности детей в возрасте от 5 до 18 лет» (не менее 26%).

Наименование целевого показателя	Единица измерения	2021	2022	2023
Доля детей в возрасте от 5 до 18 лет, имеющих право на получение дополнительного образования в рамках системы персонифицированного финансирования в общей численности детей в возрасте от 5 до 18 лет.	%	25%	26%	26%

«Доля детей в возрасте от 5 до 18 лет, использующих сертификаты дополнительного образования»:

«Характеризует степень внедрения механизма персонифицированного финансирования и доступность дополнительного образования.

Определяется отношением числа детей в возрасте от 5 до 18 лет, использующих сертификаты дополнительного образования, к общей численности детей в возрасте от 5 до 18 лет, проживающих на территории муниципалитета.

Рассчитывается по формуле:

, где:

С – доля детей в возрасте от 5 до 18 лет, использующих сертификаты дополнительного образования;

– общая численность детей, использующих сертификаты дополнительного образования.

– численность детей в возрасте от 5 до 18 лет, проживающих на территории муниципалитета.»

Мероприятие 6. Развитие кадрового потенциала.

Целевые индикаторы:

- «Удельный вес численности педагогов в возрасте до 35 лет в общей численности учителей общеобразовательных организаций» характеризует кадровый ресурс системы образования (по отчету 2018 г.- 31,2%, ожидаемое в 2019 г.-31,3%; 2020 г.– 31,4%, 2021 г.– 31,5%, 2022 г.– 31,6 %; 2023 г.– 31,7 %, 2024 г.-31,8 %; 2025 г. -31,9 %).

- «Удельный вес численности руководителей муниципальных организаций

дошкольного образования, общеобразовательных организаций и организаций дополнительного образования детей, прошедших в течение последних трех лет повышение квалификации или профессиональную переподготовку, в общей численности руководителей организаций дошкольного, общего, дополнительного образования детей» отражает эффективность предусмотренных подпрограммой мер по обновлению компетенций управленческих кадров, в том числе в условиях внедрения новых федеральных государственных образовательных стандартов (100%), в условиях внедрения профессиональных стандартов (95 %).

«Количество обучающихся 9-11-х классов образовательных организаций, которые обучаются в педагогическом классе - не менее 20 обучающихся в классе.

Мероприятие 7. Осуществление функций по финансово-экономическому, методическому и хозяйственному обеспечению в сфере образования.

Целевые индикаторы:

- Освоение финансовых средств, направленных на выполнение муниципальных заданий (100%).

Мероприятие 8. Межведомственное взаимодействие по раннему выявлению семейного неблагополучия и оказанию помощи детям и семьям, находящимся в трудной жизненной ситуации.

Целевые индикаторы:

«Устройство детей сирот и детей, оставшихся без попечения родителей в замещающие семьи» - 100%

Мероприятие 9. Руководство и управление в сфере установленных функций органов местного самоуправления Любинского муниципального района.

Целевые индикаторы:

Соответствие управления в сфере установленных функций законодательной базе.

Мероприятие 10. Предоставление дополнительных мер социальной поддержки членам семей граждан, постоянно проживающих на территории Омской области, призванных военными комиссариатами муниципальных образований Омской области на военную службу по мобилизации в соответствии с Указом Президента Российской Федерации от 21 сентября 2022 года № 647 «Об объявлении частичной мобилизации в Российской Федерации».

Целевые индикаторы:

Доля обучающихся в муниципальных образовательных организациях, являющихся членами семей граждан, постоянно проживающих на территории Омской области, призванных военными комиссариатами муниципальных образований Омской области на военную службу по мобилизации в соответствии с Указом Президента Российской Федерации от 21 сентября 2022 года № 647 «Об объявлении частичной мобилизации в Российской Федерации»

(далее – мобилизованные), обеспеченных дополнительными мерами социальной поддержки членам семей мобилизованных, к общему количеству обучающихся в муниципальных образовательных организациях, являющихся членам семей мобилизованных» (Используются информация внутриведомственного мониторинга Управления образования Администрации Любинского МР), рассчитывается по формуле:

$D_{mco} = K_{mco} / K_{mco1} \times 100$ , где:

$D_{mco}$  – доля обучающихся в муниципальных образовательных организациях, являющихся членам семей мобилизованных, обеспеченных дополнительными мерами социальной поддержки членам семей мобилизованных, к общему количеству обучающихся в муниципальных образовательных организациях, являющихся членам семей мобилизованных;

$K_{mco}$  – количество обучающихся в муниципальных образовательных организациях, являющихся членам семей мобилизованных, обеспеченных дополнительными мерами социальной поддержки членам семей мобилизованных;

$K_{mco1}$  – общее количество обучающихся в муниципальных образовательных организациях, являющихся членам семей мобилизованных.

Значение целевого индикатора определяется в процентах.

7. Объем финансовых ресурсов, необходимых для реализации подпрограммы в целом и по источникам финансирования

Общий объем финансирования:

Общий объем финансирования:

5 470 611 057,57 рублей, в том числе:

- 2019 год – 582 777 219,04 рублей;

- 2020 год – 619 555 867,57 рублей;

- 2021 год – 686 446 287,09 рублей;

- 2022 год – 781 206 981,94 рубль;

- 2023 год – 851 207 285,66 рублей;

- 2024 год – 676 447 949,28 рублей;

- 2025 год – 628 832 864,26 рубль;

- 2026 год – 644 136 602,73 рубль.

Обеспечение функционирования системы персонифицированного финансирования дополнительного образования детей

Мероприятие	Ответственный	Источник финансирования	2019	2020	2021	2022	2023
Обеспечение организации дополнительного образования детей в муниципальных организациях дополнительного образования, осуществления финансово-экономического, хозяйственного, учебно-методического, информационно-кадрового сопровождения муниципальных образовательных организаций	Управление образования Администрации Любинского муниципального района Омской области	Региональный бюджет	не имеются	не имеются	не имеются	не имеются	не имеются
		Местный бюджет	Уточняется с учетом передачи средств из бюджета муниципалитета	Уточняется с учетом передачи средств из бюджета муниципалитета	Уточняется с учетом передачи средств из бюджета муниципалитета	Уточняется с учетом передачи средств из бюджета муниципалитета	Уточняется с учетом передачи средств из бюджета муниципалитета
		Внебюджетные источники	не имеются	не имеются	не имеются	не имеются	не имеются
		Всего:					
		Региональный бюджет	0,00	931 796,47	5 562 249,00	6 766 660,00	7 214 360,00
Обеспечение функционирования системы персонализированного финансирования дополнительного образования детей		Местный бюджет	0,00	365 247,61	2 266 391,39	2 757 140,00	3 254 320,00
		Внебюджетные источники	0,00	0,00	0,00	0,00	0,00
		Всего:		1 1297 044,08	7 828 640,39	9 523 800,00	10 368 680,00
		Региональный бюджет	0,00	931 796,47	5 562 249,00	6 766 660,00	7 214 360,00

8. Ожидаемые результаты реализации подпрограммы

- Увеличение доли детей в возрасте от 1,5 до 3 лет, получающих дошкольную образовательную услугу и (или) услугу по их содержанию в образовательных учреждениях дошкольного образования, организациях различных организационно-правовых форм и форм собственности.
- Увеличение доли муниципальных образовательных учреждений общего образования с лучшим результатом единого государственного экзамена.
- Обеспечение обучения обучающихся в муниципальных общеобразовательных организациях по новым федеральным государственным образовательным стандартам.
- Предоставление возможности освоения образовательных программ общего и дополнительного образования в форме дистанционного образования.
- Предоставление возможности освоения адаптированных основных общеобразовательных программ для детей с ограниченными возможностями здоровья.
- Увеличение охвата детей в возрасте от 5 до 18 лет программами дополнительного образования.
- Охват детей в возрасте от 5 до 18 лет, имеющих право на получение дополнительного образования в рамках системы персонализированного финансирования – не менее 26%.
- Создание модернизированной системы профориентационной деятельности.
- Привлечение в систему образования Любинского муниципального района высококвалифицированных педагогов, в том числе молодых специалистов.
- Создание материально-технической базы образовательных учреждений, отвечающей требованиям нового содержания образования.
- Уменьшение количества семей, находящихся в социально – опасном положении и трудной жизненной ситуации (неблагополучные семьи).  
Дети, находящиеся в трудной жизненной ситуации, дети, из семей с низким социально-экономическим статусом, будут охвачены услугами дополнительного образования в первоочередном порядке. Увеличится численность обучающихся, регулярно занимающихся в спортивных секциях, клубах и иных объединениях спортивной направленности.  
Дети и подростки будут охвачены общественными, направленными на просвещение и воспитание проектами с использованием современных медиа ресурсов.  
Планируется уменьшение количества детей, состоящих на различных видах учета.  
Выполнение программы будет носить государственно-общественный характер и строиться на следующих принципах:  
- доступность содержания программы для широкого круга общественности (программа и документы, связанные с ее реализацией, размещаются в сети Интернет на официальных сайтах);  
- открытость мероприятий по реализации программы (в реализации мероприятий сможет принять участие любой желающий в качестве наблюдателя, участника, независимого эксперта);  
- прозрачность деятельности (все промежуточные и итоговые документы по реализации программы будут доступны всем желающим в сети Интернет);  
- прозрачность деятельности со стороны служб межведомственного взаимодействия по раннему выявлению семейного неблагополучия оказании помощи детям и семьям (деятельность консилиума).

9. Описание системы управления реализацией подпрограммы

Управление реализацией подпрограммы входит в полномочия Управления образования Администрации Любинского муниципального района.

1. Паспорт

подпрограммы «Развитие отрасли «Культура» Любинского муниципального района Омской области»

Наименование муниципальной программы Любинского муниципального района Омской области	«Развитие социально-культурной сферы Любинского муниципального района Омской области»
Наименование подпрограммы Любинского муниципального района Омской области (далее - подпрограмма)	Развитие отрасли «Культура» Любинского муниципального района Омской области
Наименование структурного подразделения Администрации Любинского муниципального района, являющегося соисполнителем муниципальной программы	- Бюджетное учреждение Любинского муниципального района «Центр культуры и искусства Любинского муниципального района» - Бюджетное учреждение дополнительного образования Любинского муниципального района Омской области «Детская школа искусств»; - Казенное учреждение «Центр финансово-экономического развития и ресурсного обеспечения учреждений культуры Любинского муниципального района Омской области»
Наименование структурного подразделения Администрации Любинского муниципального района или муниципального учреждения Любинского муниципального района, являющегося исполнителем основного мероприятия, исполнителем ведомственной целевой программы	- Бюджетное учреждение Любинского муниципального района «Центр культуры и искусства Любинского муниципального района»; - Бюджетное учреждение дополнительного образования Любинского муниципального района Омской области «Детская школа искусств»; - Казенное учреждение «Центр финансово-экономического развития и ресурсного обеспечения учреждений культуры Любинского муниципального района Омской области»
Сроки реализации подпрограммы	2019 - 2026 годы
Цель подпрограммы	Создание благоприятных условий для укрепления единого культурного пространства, развития культурного и духовного потенциала населения, сохранения культурного наследия Любинского района и обеспечения свободы творчества и прав граждан на участие в культурной жизни
Задачи подпрограммы	Для достижения указанной цели необходимо решение задач по обеспечению роста качества и доступности услуг в сфере культуры: 1. Осуществление финансово-экономического и ресурсного обеспечения учреждений культуры Любинского муниципального района; 2. Организация библиотечного обслуживания населения Любинского муниципального района; 3. Организация культурно-досугового обслуживания населения Любинского муниципального района; 4. Предоставление услуг муниципальных музеев, доступ населения к музейным ценностям; 5. Предоставление дополнительного образования детям в образовательных учреждениях дополнительного образования детей в сфере культуры; 6. Показ кинофильмов; 7. Содействие сохранению и развитию национальных культур народов, проживающих на территории Любинского муниципального района.

<p>Перечень основных мероприятий и (или) ведомственных целевых программ</p>	<p>1. Осуществление финансово-экономического, методического и хозяйственного обеспечения в сфере культуры Любинского муниципального района Омской области. 2. Осуществление библиотечного, библиографического и информационного обслуживания населения Любинского муниципального района. 3. Осуществление культурно-досугового обслуживания населения Любинского муниципального района. 4. Предоставление услуг историко-краеведческого музея и Центра национальных культур «Кладезь». 5. Предоставление дополнительного образования детям. 6. Предоставление услуг культурно-досугового центра «Россия». 7. Федеральный проект «Культурная среда». 8. Реализация федерального проекта «Творческие люди». 9. Реализация инициативных проектов в сфере культуры</p>		<p>в общей численности детей, проживающих на территории района: 2019 год – 7,4%; 2020 год – 7,5 %; 2021 год – 7,6 %; 2022 год – 7,7 %; 2023 год – 7,8 %; 2024 год – 7,9 %; 2025 год – 8 %; - увеличение численности посещений киносеансов (по сравнению с предыдущим годом): 2019 год – 0,1%; 2020 год – 0,1%; 2021 год – 0,1%; 2022 год – 0,1%; 2023 год – 0,1 %; 2024 год – 0,1%; 2025 год – 0,1%; - обновляемость книжных фондов общедоступных (публичных) библиотек муниципальных образований: 2021 год – 2%; 2022 год – 2%; 2023 год – 2%; 2024 год – 2%; 2025 год – 2%; - количество посещений муниципальных учреждений культуры по отношению к уровню 2010 года: 2019 год – 106; 2020 год – 106; 2022 год – 106; 2023 год – 106; 2024 год – 106; 2025 год – 106; - численность участников клубных формирований: 2019 год – 6843; 2021 год – 6843; 2022 год – 6861; 2023 год – 6861; 2024 год – 6861; 2025 год – 6861. - количество муниципальных учреждений в сфере культуры, в которых проведен капитальный ремонт: 2019 год – 1; 2020 год – 0; 2021 год – 1; 2022 год – 1; 2023 год – 1; 2024 год – 1; 2025 год – 1. - количество муниципальных детских школ искусств, в которых проведена модернизация путем капитального ремонта: 2019 год – 0; 2020 год – 1; 2021 год – 1; 2022 год – 0; 2023 год – 0; 2024 год – 0; 2025 год – 0; - количество муниципальных учреждений в сфере культуры, в которых проведен ремонт: 2019 год – 0; 2021 год – 1; 2022 год – 1; 2023 год – 0; 2024 год – 0; 2025 год – 0; - количество приобретенных передвижных многофункциональных культурных центров (автоклуб) для обслуживания сельского населения: 2019 год – 0; 2020 год – 1; 2021 год – 0; 2022 год – 0; 2023 год – 0; 2024 год – 0; 2025 год – 0;</p>
<p>Объемы и источники финансирования подпрограммы в целом и по годам ее реализации</p>	<p>Общий объем финансовых средств (функционирование, заработная плата) учреждений культуры и искусства Любинского муниципального района на реализацию подпрограммы составит 952 882 455,39 рублей, в том числе: - 2019 год – 101 242 310,35 рублей; - 2020 год – 118 394 534,74 рубля; - 2021 год – 119 562 655,59 рублей; - 2022 год – 162 977 321,88 рубль; - 2023 год – 152 682 408,81 рублей; - 2024 год – 102 926 007,33 рублей; - 2025 год – 96 617 164,74 рубля; - 2026 год – 98 480 051,95 рубль</p>		
<p>Ожидаемые результаты реализации подпрограммы (по годам и по итогам реализации)</p>	<p>Достижение определенных результатов повлияет на эффективность реализации на территории муниципального района муниципальной политики в отрасли культуры и искусства и обеспечит: - увеличение численности посещений муниципальных библиотек Любинского района (по сравнению с предыдущим годом): 2019 год – 0,1%; 2020 год – 0,1%; 2021 год – 0,1%; 2022 год – 0,1%; 2023 год – 0,1%; 2024 год – 0,1%; 2025 год – 0,1%; - увеличение численности посещений культурно-досуговых мероприятий, проводимых на территории района (по сравнению с предыдущим годом): 2019 год – 0,1 %; 2020 год – 0,1 %; 2021 год – 0,1 %; 2022 год – 0,1%; 2023 год – 0,1%; 2024 год – 0,1%; 2025 год – 0,1%; - увеличение численности посещений муниципального музея (по сравнению с предыдущим годом): 2019 год – 0,1%; 2020 год – 0,1%; 2021 год – 0,1%; 2022 год – 0,1%; 2023 год – 0,1%; 2024 год – 0,1%; 2025 год – 0,1%; - увеличение численности посещений мероприятий ЦНК «Кладезь» (по сравнению с предыдущим годом): 2019 год – 0,1%; 2020 год – 0,1%; 2021 год – 0,1%; 2022 год – 0,1%; 2023 год – 0,1%; 2024 год – 0,1%; 2025 год – 0,1%; - доля детей, получающих услуги в муниципальных учреждениях дополнительного образования детей Любинского района в сфере культуры,</p>		



<p>- количество сельских учреждений, которым оказана государственная поддержка: 2019 год – 0; 2020 год – 0; 2022 год – 1; 2023 год – 1; 2024 год – 1; 2025 год – 1.;</p> <p>- количество работников сельских учреждений культуры, которым оказана государственная поддержка: 2019 год – 0; 2020 год – 0; 2021 год – 0; 2022 год – 1; 2023 год – 1; 2024 год – 1; 2025 год – 1;</p> <p>- доля работников муниципальных учреждений в сфере культуры, которым обеспечены гарантии по оплате труда: 2019 год – 100%; 2020 год – 100%; 2021 год – 100%; 2022 год – 100%; 2023 год – 100%; 2024 год – 100%; 2025 год – 100%;</p> <p>- соотношение средней заработной платы работников муниципальных учреждений культуры и среднемесячной начисленной заработной платы наемных работников в организациях, у индивидуальных предпринимателей и физических лиц (среднемесячного дохода от трудовой деятельности) по Омской области: 2019 год – 78,78%; 2020 год – 77,35%; 2021 год – 75,5%; 2022 год – 75,5%; 2023 год – 75,5%; 2024 год – 75,5%; 2025 год – 75,5%;</p> <p>- соотношение средней заработной платы педагогических работников муниципальных организаций дополнительного образования в сфере культуры и средней заработной платы учителей в Омской области в соответствии с целевыми показателями, установленными правовыми актами Правительства Омской области на соответствующий год: 2019 год – 100%; 2020 год – 100%; 2021 год – 95%; 2022 год – 95%; 2023 год – 95%; 2024 год – 95%; 2025 год – 95%;</p> <p>- увеличение численности посещений муниципальных библиотек Любинского района (по сравнению с предыдущим годом): 2019 год - 0,1%; 2020 год - 0,1%; 2021 год - 0,1%; 2022 год - 0,1%; 2023 год - 0,1%; 2024 год - 0,1%; 2025 год - 0,1%;</p> <p>- увеличение численности посещений культурно-досуговых мероприятий, проводимых на территории района (по сравнению с предыдущим годом): 2019 год – 0,1 %; 2020 год - 0,1 %; 2021 год – 0,1 %; 2022 год – 0,1%; 2023 год – 0,1%; 2024 год – 0,1%; 2025 год – 0,1%;</p> <p>- увеличение численности посещений муниципального музея (по сравнению с предыдущим годом):</p>	<p>2019 год - 0,1%; 2020 год - 0,1%; 2021 год - 0,1%; 2022 год – 0,1%; 2023 год – 0,1%; 2024 год – 0,1%; 2015 год – 0,1%;</p> <p>- доля детей, получающих услуги в муниципальных учреждениях дополнительного образования детей Любинского района в сфере культуры, в общей численности детей, проживающих на территории района: 2019 год – 8,0 %; 2020 год – 8,1 %; 2021 год – 8,2 %; 2022 год – 8,3 %; 2023 год – 8,4 %; 2024 год – 8,5 %; 2025 год – 8,6 %;</p> <p>- увеличение численности посещений киносеансов (по сравнению с предыдущим годом): 2019 год – 0,1%; 2020 год – 0,1%; 2021 год – 0,1%; 2022 год – 0,1%; 2023 год – 0,1 %; 2024 год – 0,1%; 2025 год – 0,1%;</p> <p>- увеличение численности посещений мероприятий ЦНК «Кладезь» (по сравнению с предыдущим годом): 2019 год – 0,1%; 2020 год – 0,1%; 2021 год – 0,1%; 2022 год – 0,1%; 2023 год – 0,1%; 2024 год – 0,1%; 2025 год – 0,1%</p>
---	---

2. Сфера социально-экономического развития Любинского муниципального района, в рамках которой предполагается реализация подпрограммы, основные проблемы, оценка причин их возникновения и прогноз ее развития

Сегодня культура рассматривается не только как один из ключевых институтов общественного сознания, но и как духовно-нравственный потенциал народов России, как основа ее целостности, единства, устойчивости и динамичного развития во всех сферах общественного бытия.

Важной задачей социокультурной работы в современных условиях является защита прав человека на доступ к культурным ценностям, на полноценное участие в культурной жизни и удовлетворение его запросов в сфере досуга. Реализация этих прав является для многих людей одним из условий сохранения их человеческого достоинства и ощущения полноты жизни.

Для того чтобы культура образовывала материальную и духовную среду, способствующую формированию и возвышению человека, необходимо решение проблем, накопившихся в учреждениях культуры. В этом плане актуальна подпрограмма «Развитие отрасли «Культура» Любинского муниципального района Омской области»..

Включенные в эту подпрограмму задачи будут направлены на развитие сферы культуры Любинского района.

На территории Любинского муниципального района функционирует 70 учреждений культуры, из них 37 учреждений клубного типа, 27 библиотек, музеев, центр национальных культур «Кладезь», культурно-досуговый центр «Россия», 3 учреждения дополнительного образования детей.

Состояние обеспеченности населения Любинского района услугами учреждений культуры и искусства в настоящее время характеризуется следующими факторами: с недостаточным финансированием и обветшанием материально-технической базы, а также не укомплектованностью кадров учреждений культуры в малых селах, что в свою очередь сказывается на отставании сети учреждений культуры в целом; кроме общего обветшания объектов культуры, остро стоит проблема модернизации, оснащения непроизводственным оборудованием, требуются современная компьютерная и орг.техника, музыкальные инструменты, звукоусиливающая аппаратура, светотехническое оборудование и многое другое, ориентированное на современные потребности населения.

Несмотря на то, что в настоящее время растет число различных организаций, предоставляющих услуги в сфере культуры, именно муниципальная сеть учреждений культуры является единственным источником, обеспечивающим конституционные права граждан на доступ к культурным ценностям и участия в культурной жизни практически для 90% населения.

В развитии дополнительного образования детей без совершенствования материально-технического оснащения школ в соответствии с требованиями современности невозможна активизация учебно-воспитательного процесса. Участие в фестивалях, конкурсах всероссийского и международного уровня

требует обновления музыкальных инструментов и технического оснащения школ. Необходимо учесть, что на сегодняшний день предоставляемые образовательные услуги школами востребованы и по мере развития школ контингент учащихся будет увеличиваться.

### 3. Цель и задачи подпрограммы

Целью культурной политики Любинского района Омской области является создание благоприятных условий для укрепления единого культурного пространства, развития культурного и духовного потенциала населения, сохранения культурного наследия Любинского района и обеспечения свободы творчества и прав граждан на участие в культурной жизни.

Для достижения указанной цели необходимо решение задач по обеспечению роста качества и доступности услуг в сфере культуры: организация библиотечного обслуживания населения Любинского муниципального района; осуществление культурно-досугового обслуживания населения Любинского муниципального района; предоставление услуг муниципальных музеев, доступ населения к музейным ценностям; предоставление дополнительного образования детям в образовательных учреждениях дополнительного образования детей в сфере культуры; показ кинофильмов; содействие сохранению и развитию национальных культур народов, проживающих на территории Любинского муниципального района.

Модернизация основных культурных объектов и развитие инфраструктуры отрасли, расширение форм культурно-досуговой деятельности и любительского творчества, обеспечение разнообразных видов детского творчества, семейного отдыха позволят сохранить имеющиеся таланты и выявлять новые дарования.

### 4. Срок реализации подпрограммы

Реализация целевой программы будет осуществляться в течение 2019 - 2026 годов.

### 5. Описание входящих в состав подпрограмм основных мероприятий и (или) ведомственных целевых программ

1. Осуществление финансово-экономического, методического и хозяйственного обеспечения в сфере культуры Любинского муниципального района Омской области.

2. Осуществление библиотечного, библиографического и информационного обслуживания населения Любинского муниципального района.

3. Осуществление культурно-досугового обслуживания населения Любинского муниципального района.

4. Предоставление услуг историко-краеведческого музея и Центра национальных культур «Кладезь».

5. Предоставление дополнительного образования детям.

6. Предоставление услуг культурно-досугового центра «Россия».

7. Федеральный проект «Культурная среда».

8. Реализация федерального проекта «Творческие люди».

9. Реализация инициативных проектов в сфере культуры.

### 6. Описание мероприятий и целевых индикаторов их выполнения

Основные мероприятия подпрограммы включают в себя ряд мероприятий, выполнение которых необходимо для решения поставленных задач.

Осуществление библиотечного, библиографического информационного обслуживания населения Любинского муниципального района, в том числе: подписка на периодические издания; комплектование книжных фондов, в т.ч. государственная поддержка отрасли культуры за счет средств резервного фонда Правительства Российской Федерации (комплектование книжных фондов библиотек муниципальных образований Омской области); проведение мероприятий; обеспечение широкополосного доступа к сети интернет и др.

Осуществление культурно-досугового обслуживания населения Любинского муниципального района, в том числе: участие творческих коллективов и исполнителей муниципального района в областных праздниках, фестивалях; проведение районного смотра-конкурса «Поет село родное»; проведение мероприятий к памятным датам, профессиональным и социальным праздникам; поддержка одаренных детей и др.

Предоставление услуг историко-краеведческого музея и Центра национальных культур «Кладезь», в том числе: обеспечение доступа населения к музейным предметам и музейным коллекциям; сохранение и популяризация объектов культурного наследия; организация работы по сохранению и развитию традиционных народных культур, народных промыслов и ремесел; подготовка и проведение мероприятий и др.

Предоставление дополнительного образования детям, в том числе организация обучения по программам дополнительного образования различной направленности; поддержка одаренных учащихся; участие в конкурсах и фестивалях различного уровня и др.

Предоставление услуг культурно-досугового центра «Россия», в том числе организация кинообслуживания населения района и др.

Финансово-экономическое и ресурсное обеспечение учреждений культуры Любинского муниципального района.

Содержание зданий учреждений культуры Любинского муниципального района Омской области.

Обеспечение развития и укрепления материально-технической базы учреждений культуры Любинского района.

Государственная поддержка отрасли культуры (модернизация учреждений

культуры), в т.ч. капитальный ремонт зданий учреждений культуры, обеспечение учреждений культуры специализированным автотранспортом для обслуживания населения, приобретение музыкальных инструментов, оборудования и материалов для учреждений культуры и школ искусств, материально-техническое оснащение учреждений культуры Любинского муниципального района Омской области.

Выплата денежного поощрения лучшим муниципальным учреждениям культуры, находящимся на территориях сельских поселений и их работникам.

Содержание учреждений культуры в т.ч. содействие в оказании муниципальных услуг учреждениями в сфере культуры муниципальных образований Омской области в части выплаты заработной платы работникам муниципальных учреждений культуры Омской области.

Достижение определенных результатов повлияет на эффективность реализации на территории муниципального района муниципальной политики в отрасли культуры и искусства и обеспечит:

- увеличение численности посещений муниципальных библиотек Любинского района (по сравнению с предыдущим годом):

2019 год - 0,1%;

2020 год - 0,1%;

2021 год - 0,1%;

2022 год - 0,1%;

2023 год - 0,1%;

2024 год - 0,1%;

2025 год - 0,1%;

- увеличение численности посещений культурно-досуговых мероприятий, проводимых на территории района (по сравнению с предыдущим годом):

2019 год - 0,1 %;

2020 год - 0,1 %;

2021 год - 0,1 %;

2022 год - 0,1%;

2023 год - 0,1%;

2024 год - 0,1%;

2025 год - 0,1%;

- увеличение численности посещений муниципального музея (по сравнению с предыдущим годом):

2019 год - 0,1%;

2020 год - 0,1%;

2021 год - 0,1%;

2022 год - 0,1%;

2023 год - 0,1%;

2024 год - 0,1%;

2025 год - 0,1%;

- увеличение численности посещений мероприятий ЦНК «Кладезь» (по сравнению с предыдущим годом):

2019 год - 0,1%;

2020 год - 0,1%;

2021 год - 0,1%;

2022 год - 0,1%;

2023 год - 0,1%;

2024 год - 0,1%;

2025 год - 0,1%;

- доля детей, получающих услуги в муниципальных учреждениях дополнительного образования детей Любинского района в сфере культуры, в общей численности детей, проживающих на территории района:

2019 год - 7,4%;

2020 год - 7,5 %;

2021 год - 7,6 %;

2022 год - 7,7 %;

2023 год - 7,8 %;

2024 год - 7,9 %;

2025 год - 8 %;

- увеличение численности посещений киносеансов (по сравнению с предыдущим годом):

2019 год - 0,1%;

2020 год - 0,1%;

2021 год - 0,1%;

2022 год - 0,1%;

2023 год - 0,1 %;

2024 год - 0,1%;

2025 год - 0,1%;

- обновляемость книжных фондов общедоступных (публичных) библиотек муниципальных образований:

2021 год - 2%;

2022 год - 2%;

2023 год - 2%;

2024 год - 2%;

2025 год - 2%;

- количество посещений муниципальных учреждений культуры по отношению к уровню 2010 года:

2019 год - 106;

2020 год - 106;

2022 год - 106;

2023 год - 106;

2024 год - 106;

2025 год - 106;

- численность участников клубных формирований:	2019 год – 100%;
2019 год – 6843;	2020 год – 100%;
2021 год – 6843;	2021 год – 95%;
2022 год – 6861;	2022 год – 95%;
2023 год – 6861;	2023 год – 95%;
2024 год – 6861;	2024 год – 95%;
2025 год – 6861.	2025 год – 95%;
- количество муниципальных учреждений в сфере культуры, в которых проведен капитальный ремонт:	- увеличение численности посещений муниципальных библиотек Любинского района (по сравнению с предыдущим годом):
2019 год – 1;	2019 год – 0,1%;
2020 год – 0;	2020 год – 0,1%;
2021 год – 1;	2021 год – 0,1%;
2022 год – 1;	2022 год – 0,1%;
2023 год – 1;	2023 год – 0,1%;
2024 год – 1;	2024 год – 0,1%;
2025 год – 1.	2025 год – 0,1%;
- количество муниципальных детских школ искусств, в которых проведена модернизация путем капитального ремонта:	- увеличение численности посещений культурно-досуговых мероприятий, проводимых на территории района (по сравнению с предыдущим годом):
2019 год – 0;	2019 год – 0,1 %;
2020 год – 1;	2020 год – 0,1 %;
2021 год – 1;	2021 год – 0,1 %;
2022 год – 0;	2022 год – 0,1%;
2023 год – 0;	2023 год – 0,1%;
2024 год – 0;	2024 год – 0,1%;
2025 год – 0;	2025 год – 0,1%;
- количество муниципальных учреждений в сфере культуры, в которых проведен ремонт:	- увеличение численности посещений муниципального музея (по сравнению с предыдущим годом):
2019 год – 0;	2019 год – 0,1%;
2021 год – 1;	2020 год – 0,1%;
2022 год – 1;	2021 год – 0,1%;
2023 год – 0;	2022 год – 0,1%;
2024 год – 0;	2023 год – 0,1%;
2025 год – 0;	2024 год – 0,1%;
- количество приобретенных передвижных многофункциональных культурных центров (автоклуб) для обслуживания сельского населения:	2025 год – 0,1%;
2019 год – 0;	- доля детей, получающих услуги в муниципальных учреждениях дополнительного образования детей Любинского района в сфере культуры, в общей численности детей, проживающих на территории района:
2020 год – 1;	2019 год – 8,0 %;
2021 год – 0;	2020 год – 8,1 %;
2022 год – 0;	2021 год – 8,2 %;
2023 год – 0;	2022 год – 8,3 %;
2024 год – 0;	2023 год – 8,4 %;
2025 год – 0;	2024 год – 8,5 %;
- количество сельских учреждений, которым оказана государственная поддержка:	2025 год – 8,6 %;
2019 год – 0;	- увеличение численности посещений киносеансов (по сравнению с предыдущим годом):
2020 год – 0;	2019 год – 0,1%;
2022 год – 1;	2020 год – 0,1%;
2023 год – 1;	2021 год – 0,1%;
2024 год – 1;	2022 год – 0,1%;
2025 год – 1;	2023 год – 0,1 %;
- количество работников сельских учреждений культуры, которым оказана государственная поддержка:	2024 год – 0,1%;
2019 год – 0;	2025 год – 0,1%;
2020 год – 0;	- увеличение численности посещений мероприятий ЦНК «Кладезь» (по сравнению с предыдущим годом):
2021 год – 0;	2019 год – 0,1%;
2022 год – 1;	2020 год – 0,1%;
2023 год – 1;	2021 год – 0,1%;
2024 год – 1;	2022 год – 0,1%;
2025 год – 1;	2023 год – 0,1%;
- доля работников муниципальных учреждений в сфере культуры, которым обеспечены гарантии по оплате труда:	2024 год – 0,1%;
2019 год – 100%;	2025 год – 0,1%.
2020 год – 100%;	
2021 год – 100%;	
2022 год – 100%;	
2023 год – 100%;	
2024 год – 100%;	
2025 год – 100%;	
- соотношение средней заработной платы работников муниципальных учреждений культуры и среднемесячной начисленной заработной платы наемных работников в организациях, у индивидуальных предпринимателей и физических лиц (среднемесячного дохода от трудовой деятельности) по Омской области:	
2019 год – 78,78%;	
2020 год – 77,35%;	
2021 год – 75,5%;	
2022 год – 75,5%;	
2023 год – 75,5%;	
2024 год – 75,5%;	
2025 год – 75,5%;	
- соотношение средней заработной платы педагогических работников муниципальных организаций дополнительного образования в сфере культуры и средней заработной платы учителей в Омской области в соответствии с целевыми показателями, установленными правовыми актами Правительства Омской области на соответствующий год:	

7. Объем финансовых ресурсов, необходимых для реализации подпрограммы в целом и по источникам финансирования

Общий объем финансовых средств (функционирование, заработная плата) учреждений культуры и искусства Любинского муниципального района на реализацию подпрограммы составит:

952 882 455,39 рублей, в том числе:

- 2019 год – 101 242 310,35 рублей;
- 2020 год – 118 394 534,74 рубля;
- 2021 год – 119 562 655,59 рублей;
- 2022 год – 162 977 321,88 рубль;
- 2023 год – 152 682 408,81 рублей;
- 2024 год – 102 926 007,33 рублей;
- 2025 год – 96 617 164,74 рубль;
- 2026 год – 98 480 051,95 рубль.

#### 8. Ожидаемые результаты реализации подпрограммы

Достижение определенных в подпрограмме результатов повлияет на: повышение качества предоставления муниципальных услуг в сфере культуры;

- создание условий для творческой самореализации населения Любинского района;
- обеспечение доступности к культурному продукту путем информатизации

отрасли культуры (наполнение электронных баз данных муниципальных библиотек);

- сохранение историко-культурной самобытности и своеобразия Любинского района;
- сохранение народных традиций;
- обеспечение доступности к киноискусству;
- выявление, поддержку и поощрение одаренных детей;
- популяризацию Любинского района в культурно-туристическом пространстве региона.

Исходя из вышеизложенного, данная подпрограмма является актуальной, и позволит решить назревшие проблемы в районном культурном пространстве.

9. Описание системы управления реализацией подпрограммы

В реализации подпрограммы участвуют следующие организации:

- Бюджетное учреждение Любинского муниципального района «Центр культуры и искусства Любинского муниципального района» (далее - БУ ЛМР «ЦКИ ЛМР»);
- Бюджетное учреждение дополнительного образования Любинского муниципального района Омской области «Детская школа искусств»;
- Казенное учреждение «Центр финансово-экономического развития и ресурсного обеспечения учреждений культуры Любинского муниципального района Омской области».

Общее руководство, обеспечивающее выполнение подпрограммы, осуществляет директор БУ ЛМР «ЦКИ ЛМР».

Руководители структурных подразделений БУ ЛМР «ЦКИ ЛМР» обеспечивают выполнение определенных задач:

- заведующий отделом обслуживания БУ ЛМР «ЦКИ ЛМР» обеспечивает руководство организацией библиотечного обслуживания населения Любинского муниципального района;
- заведующий отделом культурно-досуговой деятельности БУ ЛМР «ЦКИ ЛМР» обеспечивает руководство осуществлением культурно-досугового обслуживания населения Любинского муниципального района;
- заведующий отделом музейно-краеведческой деятельности БУ ЛМР «ЦКИ ЛМР» обеспечивает руководство предоставлением услуг муниципального музея, доступ населения к музейным ценностям;
- заведующий культурно-досуговым центром «Россия» БУ ЛМР «ЦКИ ЛМР» обеспечивает руководство осуществлением показа кинофильмов;
- заведующий Центром национальных культур «Кладезь» БУ ЛМР «ЦКИ ЛМР» обеспечивает содействие сохранению и развитию национальных культур народов, проживающих на территории Любинского муниципального района;
- директор Бюджетного учреждения дополнительного образования Любинского муниципального района Омской области «Детская школа искусств» обеспечивает руководство предоставлением дополнительного образования детям в образовательных учреждениях дополнительного образования детей в сфере культуры;
- директор Казенного учреждения «Центр финансово-экономического развития и ресурсного обеспечения учреждений культуры Любинского муниципального района Омской области» обеспечивает руководство осуществлением финансово-экономического и ресурсного обеспечения учреждений культуры.

1. Паспорт подпрограммы «Новое поколение»

Наименование муниципальной программы Любинского муниципального района Омской области	«Развитие социально-культурной сферы Любинского муниципального района Омской области»
Наименование подпрограммы муниципальной программы Любинского муниципального района Омской области (далее - подпрограмма)	«Новое поколение»
Наименование структурного подразделения Администрации Любинского муниципального района, являющегося исполнителем муниципальной программы	Бюджетное учреждение Любинского муниципального района «Центр по молодёжной политике, физической культуре и спорту Любинского муниципального района», Бюджетное учреждение Любинского муниципального района «Центр культуры и искусства Любинского муниципального района»
Наименование структурного подразделения Администрации Любинского муниципального района или муниципального учреждения Любинского муниципального района, являющегося исполнителем основного мероприятия, исполнителем ведомственной целевой программы	Бюджетное учреждение Любинского муниципального района «Центр по молодёжной политике, физической культуре и спорту Любинского муниципального района»

Наименование структурного подразделения Администрации Любинского муниципального района или муниципального учреждения Любинского муниципального района, являющегося исполнителем мероприятия	Бюджетное учреждение Любинского муниципального района «Центр по молодёжной политике, физической культуре и спорту Любинского муниципального района»
Сроки реализации подпрограммы	2019 - 2026 годы
Цель подпрограммы	Создание условий в Любинском районе для развития личности и самореализации молодежи
Задачи подпрограммы	1 Пропаганда ценностей здоровья и здорового образа жизни в молодежной среде; 2 Повышение социальной активности и гражданской ответственности молодых граждан; 3 Обеспечение социальной и профессиональной адаптации молодежи в современном обществе; 4 Поддержка социальных проектов, программ и мероприятий социально ориентированных некоммерческих организаций; 5 Создание условий для эффективного информационного и кадрового обеспечения реализации молодежной политики на территории Омской области
Перечень основных мероприятий и (или) ведомственных целевых программ	1. Совершенствование деятельности учреждений, работающих в сфере молодежной политики. 2. Мероприятия по организационно-воспитательной работе с молодежью. 3. Поддержка социально ориентированных некоммерческих организаций в Любинском муниципальном районе Омской области. 4. Организация оздоровления и отдыха детей в Любинском муниципальном районе. 5. Сохранение и развитие инфраструктуры детского отдыха и оздоровления, повышения комфортности и безопасного пребывания детей в учреждениях отдыха и оздоровления
Объемы и источники финансирования подпрограммы в целом и по годам ее реализации	Общие расходы составляют 205 098 036,17 рублей, в том числе: - 2019 год – 19 763 881,91 рубль; - 2020 год – 26 954 574,38 рубль; - 2021 год – 22 477 703,31 рубль; - 2022 год – 31 983 630,43 рубль; - 2023 год – 39 902 659,83 рубль; - 2024 год – 21 749 725,87 рубль; - 2025 год – 20 830 869,12 рубль; - 2026 год – 21 434 991,32 рубль
Ожидаемые результаты реализации подпрограммы (по годам и по итогам реализации)	Подпрограмма позволит: - реализовать комплекс мер, направленных на профилактику асоциальных явлений и пропаганду здорового образа жизни среди несовершеннолетних и молодежи; - увеличить долю участников спортивно-массовых мероприятий Любинского района (14 – 35 лет) от общего количества участников на 1,5 процента (ежегодно); - создать условия для профессиональной успешности молодежи в различных сферах жизнедеятельности, для достижения сбалансированности между профессиональными интересами молодежи её психологическими особенностями и возможностями рынка труда; - увеличить количество и качество культурно – досуговых мероприятий для молодежи и подростков; - увеличить количество лиц, принявших участие в мероприятиях, реализованных СОНКО

2. Сфера социально – экономического развития Любинского муниципального района, в рамках которой предполагается реализация подпрограммы, основные проблемы, оценка причин их возникновения и прогноз ее развития

Благополучие Любинского района и Омской области в целом во многом зависит от молодежи, которая сегодня должна рассматриваться в качестве

главного субъекта социального обновления, индивидуального ресурса общества, региона, муниципального района. Поэтому главная задача органов государственной власти – создать такие условия, при которых молодые люди получили бы возможность для беспрепятственного развития своих дарований в интересах общества и государства. Выполнение этой задачи должно предусматривать создание эффективной системы работы с молодыми гражданами и надежного механизма ее нормативно – правового обеспечения на уровнях управления – федеральном, региональном и местном. В связи с этим актуальной является целостная и последовательная государственная молодежная политика в Омской области. Ее главная цель – создание условий для самореализации молодых людей, формирование нового поколения молодых граждан, способных идти по пути реализации развития нашего общества.

Приоритетными задачами в сфере молодежной политике являются:

- развитие системы социально – экономической поддержки и защиты молодежи, в том числе посредством содействия их временной и постоянной трудовой занятости;
- профилактика асоциальных явлений и пропаганда здорового образа жизни в молодежной среде;
- гражданско – патриотическое и нравственное воспитание молодежи;
- развитие творческих способностей молодежи;
- развитие молодежного спорта, организация досуга молодежи, отдыха и оздоровления несовершеннолетних;
- активизация деятельности молодежных объединений, органов студенческого самоуправления;
- поддержка молодых семей, формирование у подростков и молодежи семейных ценностей, подготовка к семейной жизни, повышение значимости здоровой молодой семьи в обществе.

Решение этих задач позволит сократить негативные явления в молодежной среде (наркомания, алкоголизм, преступность); создать условия для духовно – нравственного, культурного, интеллектуального и физического воспитания молодежи.

От позиции молодежи в общественно – политической жизни, ее уверенности в завтрашнем дне и активности будет зависеть темп продвижения Любинского района и Омской области по пути демократических преобразований. Именно молодые люди должны быть готовы к противостоянию политическим манипуляциям и экстремистским призывам. Очевидно, что молодежь в значительной части обладает тем уровнем мобильности, интеллектуальной активности и здоровья, который выгодно отличает ее от других групп населения. Именно молодые люди быстрее приспосабливаются к новым условиям жизни. Указанные риски могут привести к значительному увеличению детей, находящихся социально опасном положении, изменениям на рынке труда, ухудшению здоровья детей и молодежи, увеличению количества молодых граждан, ставших инвалидами.

Подпрограмма основана на следующих принципах:

- комплексный подход к решению проблем молодежи;
- единство целей и задач учреждений, независимо от их ведомственной принадлежности, в работе с молодежью;
- индивидуальный подход к личности детей и молодежи.

### 3. Цель и задачи подпрограммы

Целью подпрограммы является создание условий в Любинском районе для развития личности и самореализации молодежи.

Достижение цели подпрограммы будет осуществляться через решение следующих задач:

- 1 Пропаганда ценностей здоровья и здорового образа жизни в молодежной среде;
- 2 Повышение социальной активности и гражданской ответственности молодых граждан;
- 3 Обеспечение социальной и профессиональной адаптации молодежи в современном обществе;
- 4 Поддержка социальных проектов, программ и мероприятий социально ориентированных некоммерческих организаций;
- 5 Создание условий для эффективного информационного и кадрового обеспечения реализации молодежной политики на территории Омской области

### 4. Срок реализации подпрограммы

Реализация подпрограммы будет осуществляться в течение 2019 – 2026 годов.

### 5. Описание входящих в состав подпрограмм основных мероприятий и (или) ведомственных целевых программ

Для достижения намеченной цели в рамках данной подпрограммы предусматривается реализация основных мероприятий:

1. Совершенствование деятельности учреждений, работающих в сфере молодежной политики.
2. Мероприятия по организационно-воспитательной работе с молодежью.
3. Поддержка социально ориентированных некоммерческих организаций в Любинском муниципальном районе Омской области.
4. Организация оздоровления и отдыха детей в Любинском муниципальном районе.
5. Сохранение и развитие инфраструктуры детского отдыха и оздоровления, повышения комфортности и безопасного пребывания детей в учреждениях отдыха и оздоровления.

### 6. Описание мероприятий и целевых индикаторов их выполнения

Подпрограмма позволит:

- увеличить долю участников спортивно-массовых мероприятий Любинского района (14 – 35 лет) от общего количества участников на 1,5 процента (ежегодно);
- реализовать комплекс мер, направленных на профилактику асоциальных явлений и пропаганду здорового образа жизни среди несовершеннолетних и молодежи;
- создать условия для профессиональной успешности молодежи в различных сферах жизнедеятельности, для достижения сбалансированности между профессиональными интересами молодежи её психологическими особенностями и возможностями рынка труда;
- увеличить количество и качество культурно – досуговых мероприятий для молодежи и подростков;
- увеличить количество лиц, принявших участие в мероприятиях, реализованных СОНКО.

Целевые индикаторы:

Доля оздоровленных детей и подростков от общего количества несовершеннолетних в районе:

- 2019 год – 57 %;
- 2020 год – 58 %;
- 2021 год – 59 %;
- 2022 год – 60 %;
- 2023 год – 61 %;
- 2024 год – 62 %;
- 2025 год – 63 %.

Доля молодежи, вовлеченной в общественную деятельность, от общего количества молодежи:

- 2019 год – 50 %;
- 2020 год – 51 %;
- 2021 год – 52 %;
- 2022 год – 53 %;
- 2023 год – 54 %;
- 2024 год – 55 %;
- 2025 год – 56 %.

### 7. Объем финансовых ресурсов, необходимых для реализации подпрограммы в целом и по источникам финансирования

Общие расходы из бюджета муниципального района

205 098 036,17 рублей, в том числе:

- 2019 год – 19 763 881,91 рубль;
- 2020 год – 26 954 574,38 рубль;
- 2021 год – 22 477 703,31 рубль;
- 2022 год – 31 983 630,43 рубль;
- 2023 год – 39 902 659,83 рубль;
- 2024 год – 21 749 725,87 рубль;
- 2025 год – 20 830 869,12 рубль;
- 2026 год – 21 434 991,32 рубль.

### 8. Ожидаемые результаты реализации подпрограммы

Осуществление мероприятий подпрограммы позволит:

- реализовать комплекс мер, направленных на профилактику асоциальных явлений и пропаганду здорового образа жизни среди несовершеннолетних и молодежи;
- создать условия для профессиональной успешности молодежи в различных сферах жизнедеятельности, для достижения сбалансированности между профессиональными интересами молодежи её психологическими особенностями и возможностями рынка труда;
- увеличить количество и качество культурно – досуговых мероприятий для молодежи и подростков;
- увеличить количество лиц, принявших участие в мероприятиях, реализованных СОНКО.

### 9. Описание системы управления реализацией подпрограммы

Реализация подпрограммы Любинского муниципального района Омской области осуществляется ответственным исполнителем, исполнителем ведомственных целевых программ и исполнителями мероприятий исходя из необходимости достижения ожидаемых результатов реализации подпрограммы путем выполнения предусмотренных в подпрограмме основных мероприятий и (или) ведомственных целевых программ. Формирование отчетности и проведение оценки эффективности реализации подпрограммы осуществляется ответственным исполнителем подпрограммы в соответствии с Постановлением Администрации Любинского муниципального района № 627-п от 19 июля 2013 года «Об утверждении Порядка принятия решений о разработке муниципальных программ Любинского муниципального района Омской области, их формирования и реализации».

#### 1. Паспорт

подпрограммы «Развитие физической культуры и спорта в Любинском муниципальном районе»

Наименование муниципальной программы Любинского муниципального района Омской области	«Развитие социально-культурной сферы Любинского муниципального района Омской области»
--	---

Наименование подпрограммы муниципальной программы Любинского муниципального района Омской области (далее - подпрограмма)	«Развитие физической культуры и спорта в Любинском муниципальном районе»	<p>Ожидаемые результаты реализации подпрограммы (по годам и по итогам реализации)</p> <p>Подпрограмма позволит:</p> <ul style="list-style-type: none"> <li>- вовлечь различные категории населения в процесс активных занятий физической культурой и спортом будет способствовать преодолению асоциальных явлений, уменьшению заболеваемости, повышению работоспособности и увеличению продолжительности жизни населения Любинского района;</li> <li>- сформировать у населения Любинского района устойчивого интереса и потребности в занятиях физической культурой и спортом;</li> <li>- повышение эффективности спортивно-массовой работы и физического воспитания в образовательных учреждениях;</li> <li>- обеспечить социально-гарантированных потребностей населения в физкультурно-оздоровительных услугах;</li> <li>- повысить уровень профессионального и педагогического мастерства физкультурных кадров;</li> <li>- повысить уровень профессионального мастерства спортсменов</li> </ul>
Наименование структурного подразделения Администрации Любинского муниципального района, являющегося соисполнителем муниципальной программы	Бюджетное учреждение Любинского муниципального района «Центр по молодёжной политике, физической культуре и спорту Любинского муниципального района», Управление образования Администрации Любинского муниципального района	
Наименование структурного подразделения Администрации Любинского муниципального района или муниципального учреждения Любинского муниципального района, являющегося исполнителем основного мероприятия, исполнителем ведомственной целевой программы	Бюджетное учреждение Любинского муниципального района «Центр по молодёжной политике, физической культуре и спорту Любинского муниципального района»	
Наименование структурного подразделения Администрации Любинского муниципального района или муниципального учреждения Любинского муниципального района, являющегося исполнителем мероприятия	Бюджетное учреждение Любинского муниципального района «Центр по молодёжной политике, физической культуре и спорту Любинского муниципального района»; бюджетное учреждение Любинского муниципального района «Спортивная школа имени А.М. Володченко»	
Сроки реализации подпрограммы	2019 - 2026 годы	
Цель подпрограммы	Создание условий для укрепления здоровья населения Любинского района путем развития инфраструктуры спорта, приобщения различных слоев населения района к регулярным занятиям физической культурой и спортом	
Задачи подпрограммы	<ol style="list-style-type: none"> <li>1 Формирование у населения Любинского района устойчивого интереса к занятиям физической культурой и спортом, здоровому образу жизни,</li> <li>2 Развитие инфраструктуры сферы для занятия физической культурой и спортом в образовательных учреждениях и по месту жительства,</li> <li>3 Создание материально-технической базы для занятий физической культурой и спортом на основе современных технологий строительства спортивных сооружений,</li> <li>4 Внедрение современных технологий в процесс физического воспитания учащихся в образовательных учреждениях,</li> <li>5 Обеспечение оптимальных условий для роста спортивного мастерства спортсменов Любинского района,</li> <li>6 Развитие системы подготовки и переподготовки физкультурных кадров с учетом современных требований практики физкультурно-спортивного движения</li> </ol>	
Перечень основных мероприятий и (или) ведомственных целевых программ	<ol style="list-style-type: none"> <li>1. Создание условий для укрепления здоровья населения Любинского муниципального района.</li> <li>2. Развитие детско-юношеского спорта.</li> <li>3. Развитие спортивной материально-технической базы Любинского муниципального района</li> </ol>	
Объемы и источники финансирования подпрограммы в целом и по годам ее реализации	<p>Общий объем финансирования подпрограммы за счет средств бюджета муниципального района составляет</p> <p>57 629 907,79 рублей, в том числе по годам:</p> <ul style="list-style-type: none"> <li>- 2019 год – 15 240 785,84 рублей;</li> <li>- 2020 год – 18 534 341,43 рубль;</li> <li>- 2021 год – 7 635 868,85 рублей;</li> <li>- 2022 год – 6 798 758,15 рублей;</li> <li>- 2023 год – 6 260 153,52 рубля;</li> <li>- 2024 год – 3 160 000,00 рублей;</li> <li>- 2025 год – 0,00 рублей;</li> <li>- 2026 год – 0,00 рублей</li> </ul>	

2. Сфера социально – экономического развития Любинского муниципального района, в рамках которой предполагается реализация подпрограммы, основные проблемы, оценка причин их возникновения и прогноз ее развития

Физическая культура и спорт являются одним из приоритетных направлений социальной политики Любинского муниципального района, важнейшим средством оздоровления населения района, гражданского и патриотического воспитания детей и молодежи.

За последние годы в Любинском районе произошли позитивные изменения в развитии физической культуры и спорта. Правительство Омской области значительно увеличило объем государственных инвестиций, направляемых на строительство и реконструкцию спортивных объектов, что позволило существенно обновить материально-техническую базу в Любинском районе.

Вместе с тем сегодня есть ряд проблем, требующих комплексных мер и системного подхода в их решении. К ним следует отнести:

- 1) недостаточное привлечение населения к занятиям физической культурой и спортом;
- 2) несоответствие уровня материальной базы и инфраструктуры физической культуры и спорта задачам развития массового спорта и спорта высших достижений, моральное и физическое старение;
- 3) недостаточно эффективную систему физического воспитания в образовательных учреждениях;
- 4) несоответствие рекламно-информационного обеспечения физической культуры и спорта современным требованиям.

Программное обеспечение решения указанных проблем позволит выйти на новый качественный уровень развития физической культуры и спорта в Любинском районе.

3. Цель и задачи подпрограммы

Основная цель Программы – создание условий для укрепления здоровья населения Любинского района путем развития инфраструктуры спорта, приобщения различных слоев населения района к регулярным занятиям физической культурой и спортом.

Основными задачами Программы являются:

- 1) формирование у населения Любинского района устойчивого интереса к занятиям физической культурой и спортом, здоровому образу жизни;
- 2) развитие инфраструктуры сферы для занятия физической культурой и спортом в образовательных учреждениях и по месту жительства;
- 3) создание материально-технической базы для занятий физической культурой и спортом на основе современных технологий строительства спортивных сооружений;
- 4) внедрение современных технологий в процесс физического воспитания учащихся в образовательных учреждениях;
- 5) обеспечение оптимальных условий для роста спортивного мастерства спортсменов Любинского района;
- 6) развитие системы подготовки и переподготовки физкультурных кадров с учетом современных требований практики физкультурно- спортивного движения.

4. Срок реализации подпрограммы

Реализация подпрограммы будет осуществляться в течение 2019 – 2026 годов.

5. Описание входящих в состав подпрограмм основных мероприятий и (или) ведомственных целевых программ

Для достижения намеченной цели в рамках данной подпрограммы предусматривается реализация основных мероприятий:

1. Создание условий для укрепления здоровья населения Любинского муниципального района.
2. Развитие детско-юношеского спорта.

3. Развитие спортивной материально-технической базы Любинского муниципального района.

6. Описание мероприятий и целевых индикаторов их выполнения

Целевые индикаторы подпрограммы «Развитие физической культуры и спорта в Любинском муниципальном районе»:

Доля участников спортивных мероприятий от общего количества населения

- 2019 год – 34 %;
- 2020 год – 36 %;
- 2021 год – 38 %;
- 2022 год – 40 %;
- 2023 год – 42 %;
- 2024 год – 44 %;
- 2025 год – 46 %.

Доля победителей и призеров конкурсов различных уровней от общего количества воспитанников:

- 2019 год – 12 %;
- 2020 год – 14 %;
- 2021 год – 16 %;
- 2022 год – 18 %;
- 2023 год – 20 %;
- 2024 год – 22 %;
- 2025 год – 24 %.

7. Объем финансовых ресурсов, необходимых для реализации подпрограммы в целом и по источникам финансирования

Общий объем финансирования подпрограммы за счет средств бюджета муниципального района составляет

57 629 907,79 рублей, в том числе по годам:

- 2019 год – 15 240 785,84 рублей;
- 2020 год – 18 534 341,43 рубль;
- 2021 год – 7 635 868,85 рублей;
- 2022 год – 6 798 758,15 рублей;
- 2023 год – 6 260 153,52 рубля;
- 2024 год – 3 160 000,00 рублей;
- 2025 год – 0,00 рублей;
- 2026 год – 0,00 рублей.

8. Ожидаемые результаты реализации подпрограммы

Выполнение программных мероприятий позволит сформировать у населения Любинского района устойчивый интерес и потребность в занятиях физической культурой и спортом, создать необходимые материальные условия, повысить эффективность спортивно-массовой работы и физического воспитания в образовательных учреждениях, обеспечить социально-гарантированные минимальные потребности населения в физкультурно-оздоровительных услугах.

Для оценки промежуточных и конечных результатов Программы будут использоваться следующие целевые индикаторы и показатели Программы:

- 1) доля жителей Любинского района, систематически занимающихся физической культурой и спортом;
- 2) уровень обеспеченности спортивными сооружениями;
- 3) рост уровня профессионального и педагогического мастерства физкультурных кадров;
- 4) рост профессионального мастерства спортсменов.

В ходе реализации мероприятий Программы будут созданы более качественные условия подготовки спортсменов, что повысит конкурентоспособность района в борьбе за спортивные награды различного уровня.

Широкое вовлечение различных категорий населения в процесс активных занятий физической культурой и спортом будет способствовать преодолению наркомании, алкоголизма, курения и других вредных привычек, уменьшению заболеваемости, повышению работоспособности и увеличению продолжительности жизни населения Любинского района.

9. Описание системы управления реализацией подпрограммы

Реализация подпрограммы Любинского муниципального района Омской области осуществляется ответственным исполнителем, исполнителем ведомственных целевых программ и исполнителями мероприятий исходя из необходимости достижения ожидаемых результатов реализации подпрограммы путем выполнения предусмотренных в подпрограмме основных мероприятий и (или) ведомственных целевых программ. Формирование отчетности и проведение оценки эффективности реализации подпрограммы осуществляется ответственным исполнителем подпрограммы в соответствии с Постановлением Администрации Любинского муниципального района № 627-п от 19 июля 2013 года «Об утверждении Порядка принятия решений о разработке муниципальных программ Любинского муниципального района Омской области, их формирования и реализации».

1. Паспорт подпрограммы «Семья и демография»

Наименование муниципальной программы Любинского муниципального района Омской области	«Развитие социально-культурной сферы Любинского муниципального района Омской области»
Наименование подпрограммы муниципальной программы Любинского муниципального района Омской области (далее - подпрограмма)	«Семья и демография»
Наименование структурного подразделения Администрации Любинского муниципального района, являющегося соисполнителем муниципальной программы	Управление образования, БУ ЦМПФКС, БУ ЦКИ, КУ ЦАХО, КУ ЦОБГАХД
Наименование структурного подразделения Администрации Любинского муниципального района или муниципального учреждения Любинского муниципального района, являющегося исполнителем основного мероприятия, исполнителем ведомственной целевой программы	Администрация Любинского муниципального района
Наименование структурного подразделения Администрации Любинского муниципального района или муниципального учреждения Любинского муниципального района, являющегося исполнителем мероприятия	Администрация Любинского муниципального района
Сроки реализации подпрограммы	2019 – 2026 годы
Цель подпрограммы	обеспечение стабилизации численности населения Любинского района с созданием предпосылок для роста численности населения района в дальнейшем
Задачи подпрограммы	- укрепление в общественном сознании авторитета семьи, ответственного родительства, распространение положительного семейного опыта; - создание благоприятных условий для реализации творческого, художественного и интеллектуального потенциала граждан пожилого возраста, повышения качества жизни; - привлечение населения района к регулярным занятиям физической культурой, формирование у жителей района потребности в проведении активного семейного досуга
Перечень основных мероприятий и (или) ведомственных целевых программ	1. Укрепление института семьи, пропаганда семейных ценностей. 2. Обеспечение активного долголетия граждан пожилого возраста

Объемы и источники финансирования подпрограммы в целом и по годам ее реализации	<p>Общий объем финансирования 260 607 508,09 рублей, в том числе:</p> <ul style="list-style-type: none"> <li>- 2019 год – 28 034 896,56 рублей;</li> <li>- 2020 год – 28 064 187,76 рублей;</li> <li>- 2021 год – 29 692 415,28 рублей;</li> <li>- 2022 год – 32 835 916,61 рублей;</li> <li>- 2023 год – 34 103 303,88 рублей;</li> <li>- 2024 год – 35 954 183,00 рубля;</li> <li>- 2025 год – 35 935 663,00 рубля;</li> <li>- 2026 год – 35 986 942,00 рубля</li> </ul>
Ожидаемые результаты реализации подпрограммы (по годам и по итогам реализации)	<p>Доля граждан пожилого возраста регулярно принимающих участие в работе коллективов художественной самодеятельности, кружков и клубов:</p> <ul style="list-style-type: none"> <li>- 2019 год – 2,6 процента;</li> <li>- 2020 год – 2,7 процентов;</li> <li>- 2021 год – 2,8 процентов;</li> <li>- 2022 год – 2,9 процента;</li> <li>- 2023 год – 3,0 процента;</li> <li>- 2024 год – 3,1 процента;</li> <li>- 2025 год – 3,2 процента.</li> </ul> <p>Естественный прирост населения:</p> <ul style="list-style-type: none"> <li>- 2019 год – - 1,0 промилле;</li> <li>- 2020 год – - 0,9 промилле;</li> <li>- 2021 год – - 4,8 промилле;</li> <li>- 2022 год – - 4,7 промилле;</li> <li>- 2023 год – - 4,6 промилле;</li> <li>- 2024 год – - 4,5 промилле;</li> <li>- 2025 год – - 4,4 промилле</li> </ul>

2. Сфера социально-экономического развития Любинского муниципального района, в рамках которой предполагается реализация подпрограммы, основные проблемы, оценка причин их возникновения и прогноз ее развития

В настоящее время в Любинском муниципальном районе остаются актуальными проблемы демографического развития, семейного неблагополучия.

Перед органами местного самоуправления района стоят задачи снижения смертности населения от внешних причин (прежде всего в трудоспособном возрасте), укрепления института семьи, развития социальных институтов, обеспечивающих высокий уровень социальной защищенности граждан и условия для выхода граждан из трудной жизненной ситуации с использованием собственных возможностей.

В составе населения Любинского муниципального района имеются социальные группы, которые нуждаются в повышенном внимании общества: пожилые люди, инвалиды, многодетные семьи, одинокие матери, дети, оставшиеся без попечения родителей, граждане, попавшие в трудную жизненную ситуацию. Реализация мероприятий по обеспечению данных категорий населения различными формами социальной поддержки является фактором социального развития, способствующим улучшению социального здоровья общества.

Демографическая ситуация, сложившаяся в муниципальном районе, отражает общие тенденции ее развития в Омской области. Среднегодовая численность постоянного населения Любинского муниципального района на 1 января 2018 года составляет 37990 человека. С 2011 года показатель рождаемости в районе рос, на в 2016 и 2017 годах наблюдаются убыль населения: - 20 и - 64 соответственно.

Продолжают развиваться негативные тенденции изменения семейно-брачных отношений. Почти каждый второй заключенный брак оканчивается расторжением, растет число неполных семей с детьми. Отмечается рост семейного неблагополучия, что ведет к распространению социального сиротства.

С учетом тенденций социально-экономического развития Любинского муниципального района особую актуальность приобретают вопросы оптимизации и совершенствования инфраструктуры социальной сферы, повышения эффективности работы учреждений, оказывающих населению социальные услуги, за счет более полного удовлетворения потребностей семьи с учетом имеющихся возможностей выхода из трудной жизненной ситуации.

В целях повышения эффективности работы в сфере семейной политики необходимо усилить взаимодействие всех заинтересованных учреждений и ведомств при проведении конференций и «круглых столов» по вопросам профилактики семейного неблагополучия, безнадзорности и правонарушений несовершеннолетних, оказании социальной поддержки семьям с детьми, работе с семьями, воспитывающими детей с ограниченными возможностями, развитии семейных форм устройства детей, оставшихся без попечения родителей, осуществлении партнерства с социально-ответственным бизнесом и др. Обмен опытом работы в сфере семейной политики, распространение положительного опыта семейного воспитания и ответственного родительства будет регулярно осуществляться в ходе работы постоянно действующих семинаров (проводятся 2 раза в год), районных родительских собраний.

Особая роль в работе с семьей, особенно по профилактике семейного неблагополучия, предупреждению безнадзорности, беспризорности несовершеннолетних, жесткого обращения с детьми будет отведена общественности: женсоветы, Советы профилактики в поселениях, общественные комиссии по делам несовершеннолетних, районный Совет ветеранов.

3. Цель и задачи подпрограммы

Цель подпрограммы - обеспечение стабилизации численности населения

Любинского района с созданием предпосылок для роста численности населения района в дальнейшем.

Задачи подпрограммы:

- укрепление в общественном сознании авторитета семьи, ответственного родительства, распространение положительного семейного опыта;
- создание благоприятных условий для реализации творческого, художественного и интеллектуального потенциала граждан пожилого возраста, повышения качества жизни;
- привлечение населения района к регулярным занятиям физической культурой, формирование у жителей района потребности в проведении активного семейного досуга.

4. Срок реализации подпрограммы

Срок реализации подпрограммы - 2019 - 2026 годы.

5. Описание входящих в состав подпрограммы основных мероприятий и (или) ведомственных целевых программ

Основные мероприятия подпрограммы:

1. Укрепление института семьи, пропаганда семейных ценностей.
2. Обеспечение активного долголетия граждан пожилого возраста.

6. Описание мероприятий и целевых индикаторов их выполнения

Мероприятия, направленные на укрепление института семьи, пропаганду семейных ценностей и уменьшение негативного влияния факторов среды обитания на положение детей, проживающих в семьях, оказавшихся в трудной жизненной ситуации, позволят создать благоприятные условия для развития и жизнедеятельности указанной категории детей, а также будут способствовать формированию ответственного родительства, укреплению в общественном сознании приверженности семейным ценностям. Значение целевого индикатора определяется как общее количество мероприятий по пропаганде семейных ценностей за отчетный год, измеряется в единицах.

Мероприятия, направленные на улучшение положения граждан старшего поколения, повысят степень их социальной защищенности. Вовлечение граждан пожилого возраста в активную досуговую деятельность: занятия творческой деятельностью, работа с молодежью, позволят создать условия для активного долголетия указанной категории граждан. Значение целевого индикатора определяется как доля граждан пожилого возраста регулярно принимающих участие в работе коллективов художественной самодеятельности, кружков и клубов, измеряется в процентах, рассчитывается по формуле:

$$D = \frac{K_u}{K_p} \times 100 \%$$

$K_u$  – количество граждан пожилого возраста регулярно принимающих участие в работе коллективов художественной самодеятельности, кружков и клубов.

$K_p$  – количество граждан пожилого возраста проживающих в Любинском районе

Мероприятия, направленные на улучшение здоровья населения, снижение травматизма, сокращение уровня потребления алкоголя, наркотиков, табакокурения, привлечение граждан к занятиям физической культурой и спортом будут способствовать созданию условий для повышения рождаемости и снижения смертности. Значение целевого индикатора определяется как естественный прирост населения и рассчитывается по формуле  $E = N - M$ , где  $N$  — показатель рождаемости на 1000 человек,  $M$  — показатель смертности на 1000 человек. Значение показателя измеряется в промилле, может быть отрицательным, если имеет место естественная убыль.

7. Объем финансовых ресурсов, необходимых для реализации подпрограммы в целом и по источникам финансирования

Общий объем финансирования  
 Общий объем финансирования 260 607 508,09 рублей, в том числе:

- 2019 год – 28 034 896,56 рублей;
- 2020 год – 28 064 187,76 рублей;
- 2021 год – 29 692 415,28 рублей;
- 2022 год – 32 835 916,61 рублей;
- 2023 год – 34 103 303,88 рублей;
- 2024 год – 35 954 183,00 рубля;
- 2025 год – 35 935 663,00 рубля;
- 2026 год – 35 986 942,00 рубля.

8. Ожидаемые результаты реализации подпрограммы

Реализация подпрограммы позволит к концу 2025 года:

1. Сформировать у населения, в том числе у молодых людей установки на создание крепкой и здоровой семьи, снизить число разводов и количество неполных семей за счет проведения мероприятий по пропаганде семейных ценностей. Количество мероприятий по итогам 2025 года должно увеличиться до 1100 единиц.

2. Привлечь граждан пожилого возраста, занимающих активную жизненную позицию, к участию в общественной жизни района, воспитании молодого поколения, пропаганде семейных ценностей; повысить качество жизни данной категории граждан. Доля граждан пожилого возраста регулярно принимающих участие в работе коллективов художественной самодеятельности, кружков и клубов, по итогам 2025 года должна увеличиться до 2,6 %.

3. Обеспечить смену естественной убыли населения Любинского



муниципального района естественным приростом, который по итогам 2025 года должен достичь 0,5 промилле.

9. Описание системы управления реализацией подпрограммы

Система управления реализацией подпрограммы осуществляется в соответствии с постановлением Администрации Любинского муниципального района от 19 июля 2013 года № 627-п «Об утверждении Порядка принятия решений о разработке муниципальных программ Любинского муниципального района Омской области, их формирования и реализации».

1. Паспорт подпрограммы «Доступная среда»

Наименование муниципальной программы Любинского муниципального района Омской области	«Развитие социально-культурной сферы Любинского муниципального района Омской области»
Наименование подпрограммы муниципальной программы Любинского муниципального района Омской области (далее - подпрограмма)	«Доступная среда»
Наименование структурного подразделения Администрации Любинского муниципального района, являющегося соисполнителем муниципальной программы	Управление образования, БУ ЦМПФКС, БУ ЦКИ
Наименование структурного подразделения Администрации Любинского муниципального района или муниципального учреждения Любинского муниципального района, являющегося исполнителем основного мероприятия, исполнителем ведомственной целевой программы	Администрация Любинского муниципального района
Наименование структурного подразделения Администрации Любинского муниципального района или муниципального учреждения Любинского муниципального района, являющегося исполнителем мероприятия	Администрация Любинского муниципального района
Сроки реализации подпрограммы	2019 - 2025 годы
Цель подпрограммы	Формирование к 2025 году условий для обеспечения равного доступа инвалидов, наравне с другими, к физическому окружению, к транспорту, к информации и связи, а также объектам и услугам, открытым или предоставляемым для населения
Задачи подпрограммы	- повышение уровня и качества жизни, уровня конкурентоспособности инвалидов на рынке труда, эффективности их реабилитации за счет повышения доступности объектов социальной инфраструктуры; - повышение социальной активности, преодоление самоизоляции инвалидов и негативного отношения к инвалидам, роста уровня социальной сплоченности и социальной стабильности в обществе
Перечень основных мероприятий и (или) ведомственных целевых программ	Основные мероприятия подпрограммы: Формирование доступности социальной, инженерной и транспортной инфраструктуры для инвалидов и иных маломобильных групп. Обеспечение доступности социокультурных услуг
Объемы и источники финансирования подпрограммы в целом и по годам ее реализации	Общий объем финансирования – 0,00 рублей, в том числе: - 2019 год – 0,00 рублей; - 2020 год – 0,00 рублей; - 2021 год – 0,00 рублей; - 2022 год – 0,00 рублей; - 2023 год – 0,00 рублей; - 2024 год – 0,00 рублей; - 2025 год – 0,00 рублей; - 2026 год – 0,00 рублей

Ожидаемые результаты реализации подпрограммы (по годам и по итогам реализации)	Ожидаемые результаты реализации подпрограммы: Удельный вес зданий муниципальных учреждений, предоставляющих услуги населению, оборудованных с учетом потребностей инвалидов, в общем числе зданий муниципальных учреждений, предоставляющих услуги населению: - 2019 год – 100 процентов; - 2020 год – 100 процентов; - 2021 год – 100 процентов; - 2022 год – 100 процентов; - 2023 год – 100 процентов; - 2024 год – 100 процентов; - 2025 год – 100 процентов; - 2026 год – 100 процентов
--	---

2. Сфера социально-экономического развития Любинского муниципального района, в рамках которой предполагается реализация подпрограммы, основные проблемы, оценка причин их возникновения и прогноз ее развития

Формирование доступной для инвалидов среды жизнедеятельности является одной из приоритетных задач Администрации Любинского муниципального района.

По состоянию на 1 января 2018 года в районе насчитывается 3120 инвалидов (8,2 процентов от общей численности населения Любинского района). Остается нерешенной важная социальная проблема – устранение барьеров для инвалидов во всех сферах жизни. Доступная среда жизнедеятельности является ключевым условием интеграции инвалидов в общество. Способность инвалидов быть независимыми экономическими субъектами, участвовать в политической, культурной и социальной жизни общества отражает уровень реализации их прав как граждан социального государства, создает предпосылки для реализации их потенциала.

В Любинском районе проводится определенная работа по социальной поддержке и созданию условий для полноценной интеграции инвалидов в общество. В полной мере реализуются нормативные правовые акты, принятые на региональном уровне и направленные на решение проблем в сфере реализации государственных социальных гарантий инвалидам.

В целях повышения конкурентоспособности инвалидов на рынке труда и обеспечения дополнительных гарантий занятости инвалидов, во исполнение Закона Омской области «О квотировании рабочих мест в Омской области», предприятиям и организациям района установлены квоты для трудоустройства на работу инвалидов.

В БУЗОО «Любинская ЦРБ» организована работа службы восстановительного лечения и медицинской реабилитации.

В общеобразовательных учреждениях района создаются такие условия для детей – инвалидов, как:

- оптимальный отбор учебного материала учителями-предметниками;
- индивидуальный характер домашних заданий;
- учёт физиологических особенностей ребёнка при выборе парты и её расположения в учебном кабинете;
- вовлечение ребёнка по мере его возможности в воспитательные мероприятия классного и школьного коллектива с целью социализации личности.

В рамках реализации мероприятия «Развитие дистанционного образования детей-инвалидов» ПНПО «Образование» дети-инвалиды обучаются на дому с использованием дистанционных образовательных технологий.

Продолжена работа учреждений культуры района по предоставлению информационных, культурно-досуговых, социально-реабилитационных услуг для различных категорий инвалидов.

Традиционной в районе стала спартакиада людей с ограниченными физическими возможностями.

Вместе с тем в Любинском районе имеется ряд проблем обеспечения доступности для инвалидов среды жизнедеятельности, которые необходимо решать комплексно.

Наиболее острая проблема связана с тем, что ключевые объекты социальной инфраструктуры остаются до сих пор труднодоступными для многих инвалидов. При этом к числу таких объектов относятся государственные учреждения системы здравоохранения, образования, занятости, социального обслуживания, культуры, физической культуры и спорта.

Другая важная проблема для инвалидов – недостаточный уровень доступности, оперативности и эффективности предоставления гарантированных государством услуг, в том числе медицинских, социальных, образовательных, информационных, а также услуг в сфере занятости, культуры, физической культуры и спорта.

Состояние материально-технической базы государственных учреждений района не соответствует современным требованиям, предъявляемым к организации реабилитационного процесса инвалидов.

В связи с вышеизложенным большое значение приобретает решение проблемы модернизации материально-технической базы учреждений, оказывающих услуги инвалидам.

Услуги общественного транспорта, являющиеся важнейшей предпосылкой к социальной интеграции, не приспособлены для нужд инвалидов. Кроме того, социальной интеграции инвалидов препятствует эмоциональный барьер, что затрудняет социальные контакты инвалида и его окружения. Все эти барьеры в немалой степени обуславливают сниженную социальную активность инвалидов

и ограниченные возможности для реализации личного потенциала этих людей.

3. Цель и задачи подпрограммы

Цель подпрограммы: формирование к 2025 году условий для обеспечения равного доступа инвалидов, наравне с другими, к физическому окружению, к транспорту, к информации и связи, а также объектам и услугам, открытым или предоставляемым для населения.

Основные задачи подпрограммы:

- повышение уровня и качества жизни, уровня конкурентоспособности инвалидов на рынке труда, эффективности их реабилитации за счет повышения доступности объектов социальной инфраструктуры;
- повышение социальной активности, преодоление самоизоляции инвалидов и негативного отношения к инвалидам, роста уровня социальной сплоченности и социальной стабильности в обществе.

4. Срок реализации подпрограммы

Срок реализации подпрограммы 2019 - 2025 годы

5. Описание входящих в состав подпрограмм основных мероприятий и (или) ведомственных целевых программ

Основные мероприятия подпрограммы:

Формирование доступности социальной, инженерной и транспортной инфраструктуры для инвалидов и иных маломобильных групп.

Обеспечение доступности социокультурных услуг.

6. Описание мероприятий и целевых индикаторов их выполнения

Мероприятия, направленные на формирование доступности социальной, инженерной и транспортной инфраструктуры для инвалидов и иных маломобильных групп, позволят создать благоприятные условия для трудовой и социальной активности инвалидов и, как следствие, преодолению самоизоляции инвалидов, повышению их индивидуальной мобильности и социальной активности, созданию условий для ведения независимого образа жизни. Значение целевого индикатора определяется как удельный вес зданий муниципальных учреждений, предоставляющих услуги населению, оборудованных с учетом потребностей инвалидов, в общем числе зданий муниципальных учреждений, предоставляющих услуги населению измеряется в процентах, рассчитывается по формуле:

$$Y = \frac{Kз}{Kо} \times 100 \%$$

Kу – количество зданий муниципальных учреждений, предоставляющих услуги населению, оборудованных с учетом потребностей инвалидов.

Kо – общее количество зданий муниципальных учреждений, предоставляющих услуги населению.

Мероприятия, направленные на обеспечение доступности социокультурных услуг инвалидам в образования, культуры, физической культуры и спорта, позволят создать благоприятные условия для реабилитации и социальной адаптации инвалидов. Значение целевого индикатора определяется как количество проведенных культурно-досуговых, спортивных мероприятий с участием инвалидов, измеряется в единицах.

7. Объем финансовых ресурсов, необходимых для реализации подпрограммы в целом и по источникам финансирования

Общий объем финансирования –

- 0,00 рублей, в том числе:
- 2019 год – 0,00 рублей;
- 2020 год – 0,00 рублей;
- 2021 год – 0,00 рублей;
- 2022 год – 0,00 рублей;
- 2023 год – 0,00 рублей;
- 2024 год – 0,00 рублей;
- 2025 год – 0,00 рублей;
- 2026 год – 0,00 рублей

8. Ожидаемые результаты реализации подпрограммы

Реализация подпрограммы позволит к концу 2025 года:

- осуществить позитивные изменения значений показателей, характеризующих положение инвалидов, уровень и качество их жизни, повышение мобильности, трудовой занятости инвалидов в результате оборудования зданий муниципальных учреждений, предоставляющих услуги населению, с учетом потребностей инвалидов. По итогам 2025 года доля оборудованных зданий должна достичь 100 %.
- привлечь большее количество лиц с ограниченными физическими возможностями к участию в социокультурных мероприятиях, что позволит реализовать их творческий, художественный и интеллектуальный потенциал. Количество подобных мероприятий по итогам 2025 года должно увеличиться до 760 единиц.

9. Описание системы управления реализацией подпрограммы

Система управления реализацией подпрограммы осуществляется в соответствии с постановлением Администрации Любинского муниципального района от 19 июля 2013 года № 627-п «Об утверждении Порядка принятия решений о разработке муниципальных программ Любинского муниципального района Омской области, их формирования и реализации».

1. Паспорт подпрограммы «Развитие кадрового потенциала Любинского муниципального района»

Наименование муниципальной программы Любинского муниципального района Омской области	«Развитие социально-культурной сферы Любинского муниципального района Омской области»
Наименование подпрограммы муниципальной программы Любинского муниципального района Омской области (далее - подпрограмма)	«Развитие кадрового потенциала Любинского муниципального района»
Наименование структурного подразделения Администрации Любинского муниципального района, являющегося соисполнителем муниципальной программы	Управление образования, БУ ЦКИ, КУ ЦРСХ
Наименование структурного подразделения Администрации Любинского муниципального района или муниципального учреждения Любинского муниципального района, являющегося исполнителем основного мероприятия, исполнителем ведомственной целевой программы	Администрация Любинского муниципального района
Наименование структурного подразделения Администрации Любинского муниципального района или муниципального учреждения Любинского муниципального района, являющегося исполнителем мероприятия	Администрация Любинского муниципального района
Сроки реализации подпрограммы	2019 - 2026 годы
Цель подпрограммы	Повышение эффективности использования кадрового потенциала Любинского муниципального района, направленное на повышение уровня жизни населения
Задачи подпрограммы	- развитие системы обучения, переобучения, повышения квалификации персонала на предприятиях и в организациях района; - формирование условий для повышения миграционной привлекательности территории, в том числе обеспечение комплекса мер социальной защиты по закреплению молодых специалистов в учреждениях образования, здравоохранения, культуры, в сфере молодежной политики и спорта, в сельском хозяйстве
Перечень основных мероприятий и (или) ведомственных целевых программ	1. Формирование муниципальной системы непрерывной профессиональной подготовки, переподготовки, повышения квалификации кадров. 2. Создание условий для привлечения и закрепления молодых специалистов, их закрепления, повышения миграционной привлекательности территории
Объемы и источники финансирования подпрограммы в целом и по годам ее реализации	Общий объем финансирования 3 802 642,50 рубля, в том числе: - 2019 год – 489 983,00 рубля; - 2020 год – 350 841,50 рубль; - 2021 год – 528 255,00 рублей; - 2022 год – 447 863,00 рубль; - 2023 год – 484 900,00 рублей; - 2024 год – 547 800,00 рублей; - 2025 год – 435 500,00 рублей; - 2026 год – 517 500,00 рублей

Ожидаемые результаты реализации подпрограммы (по годам и по итогам реализации)	Доля специалистов, имеющих средне-специальное профильное образование в учреждениях: - 2019 год – 66 процентов; - 2020 год – 67 процентов; - 2021 год – 68 процентов; - 2022 год – 69 процентов; - 2023 год – 70 процентов; - 2024 год – 71 процент; - 2025 год – 72 процента;
	Доля молодых специалистов, закрепившихся в организациях, учреждениях района бюджетной сферы: - 2019 год – 75 процентов; - 2020 год – 76 процентов; - 2021 год – 77 процентов; - 2022 год – 78 процентов; - 2023 год – 79 процентов; - 2024 год – 80 процентов; - 2025 год – 81 процент

2. Сфера социально-экономического развития Любинского муниципального района, в рамках которой предполагается реализация подпрограммы, основные проблемы, оценка причин их возникновения и прогноз ее развития

В настоящее время проблема оценки состояния трудовых ресурсов, рационального использования кадрового потенциала и эффективного его воспроизводства приобрела первоочередное значение. Сложившаяся в районе ситуация с трудовыми ресурсами остается сложной и отражает общую тенденцию сокращения. Снижение численности людей, вступающих в трудоспособный возраст, ведет к возникновению проблем формирования трудовых ресурсов, способных воспроизводить и развивать материальный и интеллектуальный потенциал, к уменьшению притока в район молодых специалистов, выпускников средних и высших учебных заведений. В связи со старением населения возникает проблема дефицита рабочей силы.

Среднегодовая численность постоянного населения Любинского муниципального района на 1 января 2018 года составляет 37990 человека. Численность экономически активного населения составляет 18357 человек. Преобладающая численность экономически активного населения в Любинском городском поселении – 5280 человек. Самый низкий показатель в Пролетарском и Весёлополянском сельских поселениях – 302 и 291 человек соответственно.

На формирование численности и состава населения нашего района значительное влияние оказывают миграционные процессы. Почти каждый десятый житель района ежегодно участвует в миграционном движении и в среднем, миграционный оборот за год по району составляет 4560 человек. Отток работников происходит в Тюменскую, Томскую области, Ханты-Мансийский автономный округ, г. Омск.

По результатам проведенного мониторинга потребности в кадрах до 2022 года наибольшая потребность наблюдается в отрасли сельское хозяйство – 39,3%, оптовая и розничная торговля – 13,7%, обрабатывающие производства – 9,4%, здравоохранение и предоставление социальных услуг – 6,4%. На данный момент и в перспективе востребованными профессионально-квалификационными группами остаются квалифицированные работники сельского, лесного хозяйств, рыбоводства и рыболовства, квалифицированные рабочие промышленности, строительства, транспорта, и рабочие родственных занятий, неквалифицированные рабочие.

Анализ состояния занятости населения и ситуации на рынке труда показывает, что, несмотря на наличие положительных сдвигов в экономике, трудовая сфера по своим основным характеристикам не в полной мере соответствует требованиям эффективно функционирующего рынка труда.

На сегодняшний день существует проблема закрепления молодых специалистов. Для наиболее эффективной закрепляемости необходимо создать бытовые условия, благоприятный психологический климат в коллективе и т.д.

Анализ социально-экономической ситуации, демографических процессов и тенденций, сложившихся на рынке труда Любинского муниципального района, а также прогнозные оценки их развития на среднесрочную перспективу выявили несбалансированность спроса и предложения рабочей силы, дефицит специалистов в бюджетной сфере и квалифицированных рабочих в основных отраслях экономики.

### 3. Цель и задачи подпрограммы

Цель подпрограммы: повышение эффективности использования кадрового потенциала Любинского муниципального района, направленное на повышение уровня жизни населения.

Основные задачи подпрограммы:

- развитие системы обучения, переобучения, повышения квалификации персонала на предприятиях и в организациях района;
- формирование условий для повышения миграционной привлекательности территории, в том числе обеспечение комплекса мер социальной защиты по закреплению молодых специалистов в учреждениях образования, здравоохранения, культуры, в сфере молодежной политики и спорта, в сельском хозяйстве.

### 4. Срок реализации подпрограммы

Срок реализации подпрограммы 2019 - 2026 годы.

### 5. Описание входящих в состав подпрограмм основных мероприятий и (или) ведомственных целевых программ

Основные мероприятия подпрограммы:

1. Формирование муниципальной системы непрерывной профессиональной подготовки, переподготовки, повышения квалификации кадров.
2. Создание условий для привлечения и закрепления молодых специалистов, их закрепления, повышения миграционной привлекательности территории.

### 6. Описание мероприятий и целевых индикаторов их выполнения

Мероприятия, направленные на получение профессионального образования, повышение профессионального уровня и квалификации специалистов учреждений культуры, позволят создать благоприятные условия для развития культурного и духовного потенциала населения, сохранения культурного наследия. Значение целевого индикатора определяется как доля специалистов, имеющих средне-специальное профильное образование в учреждениях культуры, измеряется в процентах, рассчитывается по формуле:

$$D = \frac{Cп}{Cс} \times 100 \%$$

Cп – количество специалистов, имеющих средне-специальное профильное образование в учреждениях культуры

Cс – среднесписочная численность специалистов за отчетный период.

Мероприятия, направленные на обеспечение формирования условий для повышения миграционной привлекательности территории, в том числе обеспечение комплекса мер социальной защиты по закреплению молодых специалистов в учреждениях образования, здравоохранения, культуры, в сфере молодежной политики и спорта, в сельском хозяйстве позволяют решить проблему дефицита специалистов бюджетной сферы. Значение целевого индикатора определяется как доля молодых специалистов, закрепившихся в организациях, учреждениях района бюджетной сферы, измеряется в процентах, рассчитывается по формуле:

$$D = \frac{Mс}{M} \times 100 \%$$

Mс – количество специалистов, отработавших больше 1 года (в учреждениях образования, здравоохранения, культуры, молодежной политики и организациях сельского хозяйства).

M – общая численность молодых специалистов (в учреждениях образования, здравоохранения, культуры, молодежной политики и организациях сельского хозяйства) за отчетный период.

### 7. Объем финансовых ресурсов, необходимых для реализации подпрограммы в целом и по источникам финансирования

Общий объем финансирования  
3 802 642,50 рубля, в том числе:  
- 2019 год – 489 983,00 рубля;  
- 2020 год – 350 841,50 рубль;  
- 2021 год – 528 255,00 рублей;  
- 2022 год – 447 863,00 рубль;  
- 2023 год – 484 900,00 рублей;  
- 2024 год – 547 800,00 рублей;  
- 2025 год – 435 500,00 рублей;  
- 2026 год – 517 500,00 рублей

### 8. Ожидаемые результаты реализации подпрограммы

Реализация подпрограммы позволит к концу 2025 года:

- осуществить позитивные изменения в кадровом составе учреждений культуры. По итогам 2025 года доля специалистов, имеющих средне-специальное профильное образование в учреждениях культуры должна достичь 67 процента.
- привлечь в бюджетные учреждения района молодых специалистов, доля закрепившихся молодых специалистов к 2025 году должна достичь 76 процентов.

### 9. Описание системы управления реализацией подпрограммы

Система управления реализацией подпрограммы осуществляется в соответствии с постановлением Администрации Любинского муниципального района от 19 июля 2013 года № 627-п «Об утверждении Порядка принятия решений о разработке муниципальных программ Любинского муниципального района Омской области, их формирования и реализации».

### 1. Паспорт подпрограммы «Профилактика преступлений и правонарушений на территории Любинского муниципального района»

Наименование муниципальной программы Любинского муниципального района Омской области	«Развитие социально-культурной сферы Любинского муниципального района Омской области»
--	---

Наименование подпрограммы муниципальной программы Любинского муниципального района Омской области (далее - подпрограмма)	«Профилактика преступлений и правонарушений на территории Любинского муниципального района»
Наименование структурного подразделения Администрации Любинского муниципального района, являющегося соисполнителем муниципальной программы	Управление образования Администрации Любинского муниципального района (далее – Управление образования); Бюджетное учреждение Любинского муниципального района «Центр по молодежной политике, физической культуре и спорту Любинского муниципального района» (далее – БУ ЛМР «ЦМПФКС ЛМР»)
Наименование структурного подразделения Администрации Любинского муниципального района или муниципального учреждения Любинского муниципального района, являющегося исполнителем основного мероприятия, исполнителем ведомственной целевой программы	Управление образования Администрации Любинского муниципального района (далее – Управление образования); Бюджетное учреждение Любинского муниципального района «Центр по молодежной политике, физической культуре и спорту Любинского муниципального района» (далее – БУ ЛМР «ЦМПФКС ЛМР»)
Наименование структурного подразделения Администрации Любинского муниципального района или муниципального учреждения Любинского муниципального района, являющегося исполнителем мероприятия	Администрация Любинского муниципального района
Сроки реализации подпрограммы	2019 - 2026 годы
Цель подпрограммы	борьба с преступностью, профилактика преступлений и правонарушений
Задачи подпрограммы	- объединение усилий всех заинтересованных служб и ведомств в борьбе с преступностью, профилактике преступлений и правонарушений; - обеспечение осуществления мер, направленных на профилактику наркомании и других асоциальных явлений среда различных слоев населения района; - профилактика подростковой преступности
Перечень основных мероприятий и (или) ведомственных целевых программ	1. Борьба с терроризмом и экстремизмом. 2. Охрана общественного порядка общественными объединениями граждан. 3. Профилактика подростковой преступности. 4. Профилактика наркомании, алкоголизма и ВИЧ-инфекции
Объемы и источники финансирования подпрограммы в целом и по годам ее реализации	Финансирование подпрограммы осуществляется из средств муниципального бюджета. Общий объем финансирования подпрограммы составляет 8 205 840,98 рублей, в том числе: - 2019 год – 1 168 193,61 рубля; - 2020 год – 1 078 687,25 рублей; - 2021 год – 1 310 757,39 рублей; - 2022 год – 1 312 560,78 рублей; - 2023 год – 1 387 317,95 рублей; - 2024 год – 1 658 324,00 рубля; - 2025 год – 290 000,00 рублей; - 2026 год – 0,00 рублей
Ожидаемые результаты реализации подпрограммы (по годам и по итогам реализации)	- количество школ, оснащенных кнопкой вызова полиции: - 2019 год - 100 процентов; - 2020 год - 100 процентов; - 2021 год - 100 процентов; - 2022 год - 100 процентов; - 2023 год - 100 процентов; - 2024 год - 100 процентов; - 2025 год - 100 процентов; - количество трудоустроенных несовершеннолетних «группы риска»: - 2019 год - 100 процентов; - 2020 год - 100 процентов; - 2021 год - 100 процентов; - 2022 год - 100 процентов; - 2023 год - 100 процентов; - 2024 год - 100 процентов; - 2025 год - 100 процентов; - доля лиц, состоящих на учете в наркологическом кабинете, в расчете на 10 000 населения: - 2019 год – 15 промилле; - 2020 год – 14,9 промилле; - 2021 год – 14,8 промилле; - 2022 год – 14,7 промилле; - 2023 год – 14,6 промилле; - 2024 год – 14,5 промилле; - 2025 год – 14,4 промилле

2. Сфера социально-экономического развития Любинского муниципального района, в рамках которой предполагается реализация подпрограммы, основные проблемы, оценка причин их возникновения и прогноз ее развития

По итогам 12 месяцев 2017 года на территории Любинского района зарегистрировано 507 преступлений, что на 23 преступления меньше чем в 2016 году. В отчетном периоде на территории района отмечается устойчивая динамика к снижению числа зарегистрированных преступлений. Так, по итогам декабря зафиксировано минимальное значение уровня преступности (за последние 5 лет) 136,6 преступлений, при среднем значении за указанный период 159,7 преступлений. Максимальное значение за указанный период составляло 165,4 преступлений и наблюдалось в 2015 году.

По итогам 12 месяцев 2017 года наибольший уровень преступности наблюдается на территории 2 сельских поселений Любинского района: Центрально-Любинского - 138,5 и Камышловского - 173,9.

В структуре преступности на протяжении нескольких последних лет сохраняется высокий уровень имущественных преступлений и преступлений превентивной направленности. В долевым отношении кражи чужого имущества составляют около 50%. Очевидна недостаточная эффективность профилактической работы с гражданами, разъяснительная работа с населением, в том числе, в ходе проведения подворных обходов участковыми уполномоченными полиции.

По-прежнему проблемным остается вопрос возмещения причиненного ущерба по расследованным преступлениям, как по линии следствия, так и по линии дознания. ОМВД предпринимаются все меры, направленные на максимально возможное возмещение ущерба потерпевшим, в том числе по наложению ареста на имущество.

Еще одна проблема, которая обращает на себя внимание, – это недостаточно эффективная организация работы полиции ОМВД по противодействию незаконному обороту наркотиков. Учитывая высокую общественную опасность незаконного оборота наркотиков и его негативное влияние на общую криминогенную ситуацию, необходимо активизировать участие в пресечении наркопреступности всех субъектов профилактики, особенно Советов профилактики, созданных при администрациях поселений, народных дружин с целью получения дополнительной информации о местах произрастания дикорастущих наркосодержащих растений, лицах, занимающихся их выращиванием и употреблением.

Нуждается в дальнейшей активизации работа органа внутренних дел по выявлению и пресечению фактов коррупционных проявлений, тяжких и особо тяжких преступлений экономической направленности, в том числе в сфере образования, по ТЭК.

В результате анализа деятельности отдела участковых уполномоченных полиции и по делам несовершеннолетних, выявлены упущения в организации работы по таким направлениям как:

- профилактика тяжких и особо тяжких преступлений, угонов транспортных средств;
- предупреждение рецидивной преступности (одной из причин совершения преступлений лицами, ранее судимыми, является их нетрудоустроенность);
- пресечение преступлений, совершаемых лицами, находящимися в состоянии алкогольного опьянения;
- профилактика безнадзорности и беспризорности несовершеннолетних.

Несмотря на большую профилактическую работу с населением по проблемам безопасности дорожного движения, по-прежнему сложной остается обстановка на дорогах Любинского района. Отмечается рост дорожно-транспортных происшествий, и соответственно, рост количества пострадавших в них участников дорожного движения, в том числе погибших.

На основании вышесказанного можно сделать вывод, что недостаточное взаимодействие всех субъектов системы профилактики правонарушений, распространения наркомании и алкоголизма, в первую очередь среди несовершеннолетних и молодежи, не позволяет оказывать адекватное противодействие этим негативным явлениям.

В связи с этим разработанная подпрограмма «Профилактика преступлений и правонарушений на территории Любинского муниципального района», направлена на оптимизацию системы мер административного и общественного воздействия на причины и условия существования нарушений общественного порядка на территории Любинского муниципального района, повышение эффективности мер по противодействию распространению наркомании и алкоголизма.

Подпрограмма соответствует приоритетам социально-экономического развития Любинского муниципального района на соответствующий период.

### 3. Цель и задачи подпрограммы

- объединение усилий органов местного самоуправления, общественных институтов и правоохранительных органов в профилактике правонарушений и борьбе с преступностью;
- повышение уровня общественной безопасности;
- обеспечение надежной защиты жизни, здоровья, прав и свобод граждан, а также всех форм собственности от преступных посягательств.

Достижение целей программы будет осуществляться через решение следующих задач:

- 1) совершенствование системы профилактики правонарушений;
- 2) обеспечение взаимодействия муниципальных, региональных и федеральных органов исполнительной власти, органов местного самоуправления Любинского муниципального района в сфере предупреждения правонарушений и наркомании, вовлечение в указанную деятельность организаций всех форм собственности, а также общественных объединений;
- 3) разработка и внедрение методов и механизмов мониторинга социальных ситуаций, способствующих совершению правонарушений и наркомании;
- 4) совершенствование системы социальной профилактики правонарушений,

предполагающей активизацию борьбы с пьянством и алкоголизмом, наркоманией, создание необходимых условий для адаптации лиц, освободившихся из мест лишения свободы;

4) реализация системы мер формирования в обществе толерантного отношения к расовому, национальному, религиозному, идеологическому многообразию с привлечением средств массовой информации;

5) формирование негативного отношения в обществе к совершению правонарушений, а также к злоупотреблению алкоголем и наркоманией, пропаганда ценностей здоровья и здорового образа жизни.

4. Срок реализации подпрограммы

Реализация подпрограммы рассчитана период с 2019 по 2026 год.

5. Описание входящих в состав подпрограмм основных мероприятий

Основные мероприятия подпрограммы:

1. Борьба с терроризмом и экстремизмом.
2. Охрана общественного порядка общественными объединениями граждан.
3. Профилактика подростковой преступности.
4. Профилактика наркомании, алкоголизма и ВИЧ-инфекции

6. Описание мероприятий и целевых индикаторов их выполнения

Основное мероприятие 1 «Борьба с терроризмом и экстремизмом» целевой индикатора - количество школ, оснащенных кнопкой вызова полиции:

- 2019 год - 100 процентов;
- 2020 год - 100 процентов;
- 2021 год - 100 процентов;
- 2022 год - 100 процентов;
- 2023 год - 100 процентов;
- 2024 год - 100 процентов;
- 2025 год - 100 процентов.

Значение целевого индикатора определяется как количество образовательных организаций Любинского муниципального района, оснащенных кнопкой вызова полиции, измеряется в процентах, рассчитывается по формуле:

$$I = \frac{Ну}{Нп} \times 100 \%$$

Ну – количество образовательных организаций Любинского муниципального района, оснащенных кнопкой вызова полиции.

Нп - количество образовательных организаций Любинского муниципального района.

Основное мероприятие 3 «Профилактика подростковой преступности», целевой индикатор - количество трудоустроенных несовершеннолетних «группы риска»:

- 2019 год - 100 процентов;
- 2020 год - 100 процентов;
- 2021 год - 100 процентов;
- 2022 год - 100 процентов;
- 2023 год - 100 процентов;
- 2024 год - 100 процентов;
- 2025 год - 100 процентов.

Значение целевого индикатора определяется в численном соотношении.

Основное мероприятие 4 «Профилактика наркомании, алкоголизма и ВИЧ-инфекции», целевой индикатор - доля лиц, состоящих на учете в наркологическом кабинете, в расчете на 10 000 населения:

- 2019 год – 15 промилле;
- 2020 год – 14,9 промилле;
- 2021 год – 14,8 промилле;
- 2022 год – 14,7 промилле;
- 2023 год – 14,6 промилле;
- 2024 год – 14,5 промилле;
- 2025 год – 14,4 промилле.

Значение целевого индикатора определяется как доля лиц, состоящих на учете в наркологическом кабинете, в расчете на 10 000 населения, измеряется в промилле, рассчитывается по формуле:

$$B = \frac{В \times 10\,000}{М}$$

В – количество граждан, состоящих на учете в наркологическом кабинете.

М – общая численность населения, проживающего в Любинском районе.

7. Объем финансовых ресурсов, необходимых для реализации подпрограммы в целом и по источникам финансирования

Финансирование подпрограммы осуществляется из средств муниципального бюджета.

Общий объем финансирования подпрограммы составляет

- 8 205 840,98 рублей, в том числе:
- 2019 год – 1 168 193,61 рубля;
- 2020 год – 1 078 687,25 рублей;
- 2021 год – 1 310 757,39 рублей;
- 2022 год – 1 312 560,78 рублей;
- 2023 год – 1 387 317,95 рублей;
- 2024 год – 1 658 324,00 рубля;
- 2025 год – 290 000,00 рублей;

- 2026 год – 0,00 рублей.

8. Ожидаемые результаты реализации подпрограммы

Осуществление мероприятий Программы повлечет изменение следующих качественных параметров:

- активизация деятельности общественных объединений, организаций всех форм собственности, граждан в обеспечении общественной безопасности;
- развитие системы социальной профилактики правонарушений;
- повышение уровня осведомленности детей и подростков о последствиях употребления алкоголя, психотропных веществ, создание условий для формирования у подрастающего поколения сопротивления и противодействия употреблению наркотиков, что приведет к снижению количества детей и подростков, употребляющих алкоголь, наркотические средства и психотропные вещества;
- снижение социальной напряженности в обществе, обусловленной ростом правонарушений, преступлений против частной собственности и личности, а также распространенностью злоупотребления алкоголем, психотропными веществами и наркотиками;
- снижение уровня общей и подростковой преступности;
- снижение удельного веса правонарушений, совершенных на улицах и в общественных местах;
- увеличение количества мероприятий по профилактике правонарушений, предупреждению наркомании, пропаганде здорового образа жизни для детей и подростков.

9. Описание системы управления реализацией подпрограммы

Исполнители мероприятий Программы несут ответственность за их качественное и своевременное исполнение.

Контроль за исполнением мероприятий программы осуществляют:

- Совет по профилактике преступности Любинского муниципального района (далее – Совет);
- ответственные исполнители, обозначенные в графе «исполнители», представляют в Совет информацию о ходе реализации программы по итогам года;
- при необходимости Совет вносит предложение о рассмотрении реализации программы на заседании коллегии Администрации Любинского муниципального района.

1. Паспорт подпрограммы «Охрана труда»

Наименование муниципальной программы Любинского муниципального района Омской области	«Развитие социально-культурной сферы Любинского муниципального района Омской области»
Наименование подпрограммы муниципальной программы Любинского муниципального района Омской области (далее - подпрограмма)	Охрана труда
Наименование структурного подразделения Администрации Любинского муниципального района, являющегося соисполнителем муниципальной программы	Администрация Любинского муниципального района
Наименование структурного подразделения Администрации Любинского муниципального района или муниципального учреждения Любинского муниципального района, являющегося исполнителем основного мероприятия, исполнителем ведомственной целевой программы	Администрация Любинского муниципального района
Наименование структурного подразделения Администрации Любинского муниципального района или муниципального учреждения Любинского муниципального района, являющегося исполнителем мероприятия	Администрация Любинского муниципального района
Сроки реализации подпрограммы	2019 – 2026 годы
Цель подпрограммы	Сохранение жизни и здоровья работников в процессе трудовой деятельности

Задачи подпрограммы	Реализация государственной политики в области охраны труда в районе
Перечень основных мероприятий и (или) ведомственных целевых программ	Организационно-методическое и техническое обеспечение охраны труда
Объемы и источники финансирования подпрограммы в целом и по годам ее реализации	Объем финансирования за счет бюджета муниципального района: 100 000,00 рублей, в том числе: - 2019 годы - 20 000,00 рублей; - 2020 годы - 0,00 рублей; - 2021 годы - 0,00 рублей; - 2022 годы - 0,00 рублей; - 2023 годы - 20 000,00 рублей; - 2024 годы - 30 000,00 рублей; - 2025 годы - 0,00 рублей; - 2026 год - 30 000,00 рублей
Ожидаемые результаты реализации подпрограммы (по годам и по итогам реализации)	Увеличение количества участников в проведении ежегодного районного смотра-конкурса на лучшее состояние условий и охраны труда на предприятиях и в организациях Любинского муниципального района: - 2019 год - 8; - 2020 год - 12; - 2021 год - 15; - 2022 год - 20; - 2023 год - 25; - 2024 год - 30; - 2025 год - 35

2. Сфера социально-экономического развития Любинского муниципального района, в рамках которой предполагается реализация подпрограммы, основные проблемы, оценка причин их возникновения и прогноз ее развития

На территории Любинского муниципального района по состоянию на 1 января 2018 года осуществляют деятельность 460 работодателей, 8712 работников. С численностью 50 и более человек 25 организаций, специалисты по охране труда работают в 21 организации, в 86 уполномоченные по охране труда, в остальных организациях работодатели лично осуществляет функции специалиста по охране труда. Это дает возможность активно осуществлять реализацию основных направлений государственной политики в области охраны труда в организациях района.

Коллективно-договорными отношениями охвачено более 5 тыс. работников. В организациях, осуществляющих деятельность на территории района, зарегистрировано 79 коллективных договоров, что составляет 98,6 % в общем числе организаций с численностью работающих 15 человек и более. Ведущее место в коллективных договорах занимают разделы, обеспечивающие улучшение условий и охраны труда на основе специальной оценки условий труда, аттестации рабочих мест.

По данным мониторинга специальная оценка условий труда и аттестация рабочих мест проведена у 226 работодателей на 5767 рабочих местах, на которых занято 6474 работников, что составляет 66,2 % от общей численности работников. Специальная оценка условий труда проведена на 74 предприятиях, охвачено 3425 рабочих мест, на которых работает 3765 работников. Оптимальный и допустимы класс условий труда установлен на 2457 рабочих местах или 42,6% от общей численности рабочих мест, класс опасности 3.1-3.4,4 вредные и опасные условия установлен на 2966 рабочем месте или 51,4%.

Проблемным вопросом остается проведение специальной оценки условий труда в небольших организациях и у индивидуальных предпринимателей, где численность работников составляет 1 - 3 человека.

Для привлечения общественного внимания к важности вопросов социально-трудовой сферы, морального стимулирования работодателей по обеспечению безопасных условий и охраны труда работников, а также пропаганды их достижений, роли и места в социально-экономическом развитии Омской области организована работа по проведению конкурсов на лучшее состояние условий труда среди организаций и предприятий района. Ежегодно в соответствии с постановлением Администрации Любинского муниципального района проводится смотр-конкурс на лучшее состояние условий и охраны труда в организациях Любинского муниципального района. Документы участников, занявших первые места, направляются на областной этап конкурса.

Планируется увеличить сумму призовых средств до 30 тысяч рублей для награждения призёров ежегодного районного смотра-конкурса на лучшее состояние условий и охраны труда, поэтому, к концу 2025 года количество участников должно увеличиться до 35 организаций.

3. Цель и задачи подпрограммы

Цель подпрограммы – сохранение жизни и здоровья работников в процессе трудовой деятельности.

Задача подпрограммы:

- реализация государственной политики в области охраны труда в районе.

4. Срок реализации подпрограммы

Срок реализации подпрограммы - 2019 - 2026 годы.

5. Описание входящих в состав подпрограмм основных мероприятий и (или) ведомственных целевых программ

Основное мероприятие подпрограммы: Организационно-методическое и техническое обеспечение охраны труда.

6. Описание мероприятий и целевых индикаторов их выполнения

Проведение среди организаций, предприятий и хозяйств всех форм собственности муниципального района ежегодного смотра-конкурса на лучшее состояние условий и охраны труда, целевой индикатор - Увеличение количества участников в проведении ежегодного районного смотра-конкурса на лучшее состояние условий и охраны труда на предприятиях и в организациях Любинского муниципального района, измеряется в единицах.

7. Объем финансовых ресурсов, необходимых для реализации подпрограммы в целом и по источникам финансирования

Объем финансирования:

100 000,00 рублей, в том числе:

- 2019 годы - 20 000,00 рублей;

- 2020 годы - 0,00 рублей;

- 2021 годы - 0,00 рублей;

- 2022 годы - 0,00 рублей;

- 2023 годы - 20 000,00 рублей;

- 2024 годы - 30 000,00 рублей;

- 2025 годы - 0,00 рублей;

- 2026 год - 30 000,00 рублей.

8. Ожидаемые результаты реализации подпрограммы

Реализация подпрограммы позволит к концу 2025 года:

Увеличить количество участников в проведении ежегодного районного смотра-конкурса на лучшее состояние условий и охраны труда на предприятиях и организациях всех форм собственности муниципального района до 35 организаций.

9. Описание системы управления реализацией подпрограммы

Система управления реализацией подпрограммы осуществляется в соответствии с постановлением Администрации Любинского муниципального района от 19 июля 2013 года № 627-п «Об утверждении Порядка принятия решений о разработке муниципальных программ Любинского муниципального района Омской области, их формирования и реализации».

1. Паспорт подпрограммы «Социальное обеспечение населения в Любинском муниципальном районе»

Наименование муниципальной программы Любинского муниципального района Омской области	«Развитие социально-культурной сферы Любинского муниципального района Омской области»
Наименование подпрограммы муниципальной программы Любинского муниципального района Омской области (далее - подпрограмма)	«Социальное обеспечение населения в Любинском муниципальном районе»
Наименование структурного подразделения Администрации Любинского муниципального района, являющегося соисполнителем муниципальной программы	
Наименование структурного подразделения Администрации Любинского муниципального района или муниципального учреждения Любинского муниципального района, являющегося исполнителем основного мероприятия, исполнителем ведомственной целевой программы	Отдел бухгалтерского учета и отчетности Администрации Любинского муниципального района
Наименование структурного подразделения Администрации Любинского муниципального района или муниципального учреждения Любинского муниципального района, являющегося исполнителем мероприятия	Отдел бухгалтерского учета и отчетности Администрации Любинского муниципального района
Сроки реализации подпрограммы	2019 - 2026 годы
Цель подпрограммы	Обеспечение социальных гарантий муниципальным служащим-пенсионерам
Задачи подпрограммы	Исполнение законодательства в части обеспечения социальных гарантий муниципальным служащим

Перечень основных мероприятий и (или) ведомственных целевых программ	1. Развитие социального обслуживания населения в Любинском муниципальном районе 2. Оказание ритуальных услуг на территории Любинского муниципального района
Объемы и источники финансирования подпрограммы в целом и по годам ее реализации	Общий объем финансирования 28 633 877,15 рублей, в том числе: - 2019 год – 2 992 386,10 рублей; - 2020 год – 3 101 570,27 рублей; - 2021 год – 3 186 293,91 рубля; - 2022 год – 3 791 774,30 рубля; - 2023 год – 3 575 967,89 рублей; - 2024 год – 3 887 560,54 рублей; - 2025 год – 3 995 728,14 рублей; - 2026 год – 4 102 596,00 рублей
Ожидаемые результаты реализации подпрограммы (по годам и по итогам реализации)	Уровень обеспечения муниципальным служащим-пенсионерам социальных гарантий: 2019 год - 100 процентов; 2020 год - 100 процентов; 2021 год - 100 процентов; 2022 год - 100 процентов; 2023 год - 100 процентов; 2024 год - 100 процентов; 2025 год - 100 процентов. Уровень обеспечения мер социальной поддержки почетным гражданам: 2019 год - 100 процентов; 2020 год - 100 процентов; 2021 год - 100 процентов; 2022 год - 100 процентов; 2023 год - 100 процентов; 2024 год - 100 процентов; 2025 год - 100 процентов

2. Сфера социально-экономического развития Любинского, в рамках которой предполагается реализация подпрограммы, основные проблемы, оценка причин их возникновения и прогноз ее развития

В целях повышения качества жизни граждан пожилого возраста в соответствии с подпрограммой «Социальное обеспечение населения в Любинском муниципальном районе» осуществляется выплата пенсии.

В целях обеспечения социальных гарантий лиц, удостоенных звания «Почетный гражданин Любинского муниципального района», решением Совета Любинского муниципального района установлена ежемесячная денежная компенсация. Кроме того, в случае смерти лица, удостоенного звания «Почетный гражданин Любинского муниципального района», семье выплачивается пособие на организацию похорон.

3. Цель и задачи подпрограммы

Цель подпрограммы - обеспечение социальных гарантий муниципальным служащим-пенсионерам.

Задачи - исполнение законодательства в части обеспечения социальных гарантий муниципальным служащим.

4. Срок реализации подпрограммы

Срок реализации подпрограммы - 2019 - 2026 годы.

5. Описание входящих в состав подпрограмм основных мероприятий и (или) ведомственных целевых программ.

1. Развитие социального обслуживания населения в Любинском муниципальном районе.

2. Оказание ритуальных услуг на территории Любинского муниципального района.

6. Описание мероприятий и целевых индикаторов их выполнения.

Доплаты к пенсиям муниципальных служащих, целевой индикатор - уровень обеспечения муниципальным служащим-пенсионерам социальных гарантий, измеряется в процентах.

Выплаты почетным гражданам, целевой индикатор - уровень обеспечения мер социальной поддержки почетным гражданам, измеряется в процентах.

7. Объем финансовых ресурсов, необходимых для реализации подпрограммы в целом и по источникам финансирования.

Общий объем финансирования 28 633 877,15 рублей, в том числе:  
- 2019 год – 2 992 386,10 рублей;  
- 2020 год – 3 101 570,27 рублей;  
- 2021 год – 3 186 293,91 рубля;  
- 2022 год – 3 791 774,30 рубля;  
- 2023 год – 3 575 967,89 рублей;  
- 2024 год – 3 887 560,54 рублей;  
- 2025 год – 3 995 728,14 рублей;  
- 2026 год – 4 102 596,00 рублей.

8. Ожидаемые результаты реализации подпрограммы  
Уровень обеспечения муниципальным служащим-пенсионерам социальных гарантий к 2025 году должен составлять 100 процентов.  
Уровень обеспечения мер социальной поддержки почетным гражданам к 2025 году должен составлять 100 процентов.

9. Описание системы управления реализацией подпрограммы  
Система управления реализацией подпрограммы осуществляется в соответствии с постановлением Администрации Любинского муниципального района от 19 июля 2013 года № 627-п «Об утверждении Порядка принятия решений о разработке муниципальных программ Любинского муниципального района Омской области, их формирования и реализации».

11. Паспорт подпрограммы «Поддержка социально ориентированных некоммерческих общественных организаций в Любинском муниципальном районе Омской области»

Наименование муниципальной программы Любинского муниципального района Омской области	«Развитие социально-культурной сферы Любинского муниципального района Омской области»
Наименование подпрограммы муниципальной программы Любинского муниципального района Омской области (далее - подпрограмма)	«Поддержка социально ориентированных некоммерческих общественных организаций в Любинском муниципальном районе Омской области»
Наименование структурного подразделения Администрации Любинского муниципального района, являющегося соисполнителем муниципальной программы	Управление образования Администрации Любинского муниципального района (далее – Управление образования); Бюджетное учреждение Любинского муниципального района «Центр по молодежной политике, физической культуре и спорту Любинского муниципального района» (далее – БУ ЛМР «ЦМПФКС ЛМР» )
Наименование структурного подразделения Администрации Любинского муниципального района или муниципального учреждения Любинского муниципального района, являющегося исполнителем основного мероприятия, исполнителем ведомственной целевой программы	Отдел бухгалтерского учета и отчетности Администрации Любинского муниципального района
Наименование структурного подразделения Администрации Любинского муниципального района или муниципального учреждения Любинского муниципального района, являющегося исполнителем мероприятия	Отдел бухгалтерского учета и отчетности Администрации Любинского муниципального района
Сроки реализации подпрограммы	2022 – 2026 годы
Цель подпрограммы	Развитие социально ориентированных некоммерческих организаций (далее - СОНКО) на территории Любинского муниципального района
Задачи подпрограммы	1. Оказание финансовой поддержки СОНКО; 2. Оказание информационной поддержки СОНКО, а также поддержки в области подготовки, дополнительного профессионального образования работников и добровольцев СОНКО; 3. Оказание консультационной поддержки СОНКО; 4. Оказание имущественной поддержки СОНКО; 5. Организация в Любинском муниципальном районе содействия СОНКО в развитии гражданского общества; 6. Анализ показателей деятельности СОНКО, оценка эффективности мер, направленных на развитие СОНКО на территории Любинского муниципального района; 7. Обеспечение деятельности муниципальных учреждений Любинского муниципального района, оказывающих поддержку СОНКО

Перечень основных мероприятий и (или) ведомственных целевых программ	Развитие инфраструктуры поддержки некоммерческих организаций
Объемы и источники финансирования подпрограммы в целом и по годам ее реализации	Общий объем финансирования 1 275 000,00 рублей, в том числе: - 2022 год – 240 000,00 рублей (муниципальный бюджет); - 15 000,00 (внебюджетные средства); - 2023 год – 300 000,00 рублей; - 2024 год – 240 000,00 рублей; - 2025 год – 240 000,00 рублей; - 2026 год – 240 000,00 рублей
Ожидаемые результаты реализации подпрограммы (по годам и по итогам реализации)	- количество СОНКО, которым предоставлена поддержка органами местного самоуправления Любинского муниципального района – не менее 11 единиц; - сохранение количества лиц, принявших участие в мероприятиях, реализованных СОНКО, на уровне значения базового показателя – не менее 1865 человек; - увеличение доли СОНКО, принявших участие в анализе экономических, социальных и иных показателей деятельности СОНКО, включенных в реестр СОНКО - получателей поддержки – не менее 96,3 %

2. Сфера социально-экономического развития Любинского, в рамках которой предполагается реализация подпрограммы, основные проблемы, оценка причин их возникновения и прогноз ее развития

Современная модель развития общества, предполагает обеспечение высокого уровня доверия граждан к государственным и общественным институтам через:

- развитие сектора негосударственных некоммерческих организаций в сфере молодежной политики, физической культуры и спорта, образования и науки, здравоохранения и культуры, пенсионного обеспечения, сфере оказания социальных услуг и др.;
- повышение роли институтов гражданского общества в устойчивом развитии отдельных территорий и страны в целом;
- развитие новых форм социального партнерства, гражданского контроля за деятельностью государства и корпораций и механизмов общественной экспертизы готовящихся решений;
- содействие развитию практики благотворительной и добровольческой деятельности граждан и организаций;
- создание прозрачной конкурентной системы государственной поддержки негосударственных некоммерческих организаций (далее - НКО).

По состоянию на 01.01.2022 года на территории Любинского муниципального района осуществляли свою деятельность 38 некоммерческих организаций, все они официально зарегистрированы, 16 из них – социально ориентированные.

Доля СОНКО, которые реализуют проекты социальной направленности (в сфере образования, физкультуры и спорта, социальной политики и культуры), составляет 68,4 % - от общего количества НКО, официально зарегистрированных и осуществляющих свою деятельность на территории Любинского района.

Одной из наиболее острых проблем остается проблема продвижения СОНКО на рынке предоставления социальных услуг населению. В настоящее время социальные услуги оказывают преимущественно государственные и муниципальные учреждения, в связи с чем СОНКО не воспринимаются как поставщики социальных услуг.

СОНКО не имеют постоянного гарантированного финансирования своих социальных программ, испытывают недостаток инвестиций, не гарантируют соответствие своей деятельности стандартам и регламентам предоставления социальных услуг. Данная ситуация приводит к тому, что указанные организации вынуждены ограничивать свою деятельность организацией и проведением социально значимых мероприятий, не требующих высокой квалификации членов организации и большого финансирования.

Развитию СОНКО на территории Любинского района способствуют конкурсы социальных проектов, организованные Фондом Президентских грантов, Фондом культурных инициатив РФ, Главным Управлением внутренней политики Правительства Омской области, Министерством труда и социального развития Омской области, Министерства региональной политики и информационных технологий Омской области, Министерством по делам молодежи, физической культуры и спорта Омской области за счет средств субсидий из федерального и областного бюджетов, а также Благотворительным фондом Елены и Геннадия Тимченко, Фондом поддержки детей, находящихся в трудной жизненной ситуации и др.

В течение последних лет происходят положительные изменения в развитии благотворительной деятельности и добровольчества. Только за 2020-2021 годы некоммерческими организациями в сотрудничестве с БУ «КЦСОН Любинского района»:

- проведено 20 совместных благотворительных акций с привлечением 35 волонтеров старшего поколения: акция «Ветеран живет рядом», экологическая акция «Батарейки, сдавайтесь!», «Чистые окна», «Чистый двор», «Поздравь

ветерана», экологическая акция «Чистый берег». В рамках акций помощь оказана более 260 гражданам старшего поколения;

- в рамках социального проекта «ЗОЛОТОЙ ТУрист» по организации бесплатных туристических экскурсий для граждан пожилого возраста и инвалидов проведено 10 туристических экскурсий, в которых приняли участие 215 человек, подготовлено и обучено 5 гидов-волонтеров старшего возраста;

- продолжена реализация социального проекта «Мобильный компьютерный класс», разработанный совместно с Любинской местной организацией Омской областной организации Общероссийской общественной организации «Всероссийское общество инвалидов», по обучению компьютерной грамотности граждан с инвалидностью и граждан пожилого возраста, проживающих в отдаленной сельской местности. В рамках проекта было обучено 80 граждан с инвалидностью и 20 граждан пожилого возраста;

- продолжена реализация социального проекта «Диалог поколений». Участники проекта – одиноко проживающие граждане пожилого возраста и инвалиды - жители специального дома, воспитанники детских садов, учащиеся образовательных учреждений, Совет ветеранов, Любинская местная организацией Общество инвалидов, районный Совет женщин, районная библиотека, приход Храма во имя Святого преподобного Серафима Саровского;

- продолжена реализация социально значимого проекта «Передвижная семейная станция», разработанный Любинской местной общественной организацией «Совет женщин», совместно с БУ «КЦСОН Любинского района». Общее число участников проекта составило 412 человек, из которых 200 детей, проживающих в семьях, находящихся в социально-опасном положении, трудной жизненной ситуации, 200 человек - родителей, 2 психолога, 3 специалиста по социальной работе, 3 молодых волонтера и 4 «серебряных» волонтеров из отряда «АКТИВИЯ»;

- с 2021 года Любинским отделением ВОИ, в сотрудничестве с БУ «КЦСОН Любинского района» реализуется проект «ШАНС» (школа активных, настойчивых, сильных) по реабилитации молодых инвалидов, более 50 человек получают услуги по массажу, развитию мелкой моторики, психологической реабилитации, партерной гимнастике и др.;

- традиционно в августе проводится акция «Семья помогает семье», 91 малообеспеченная семья получили вещи и канцелярские принадлежности в количестве 1137 штук.

- в декабре-январе, в рамках акции «Новогодний подарок в семью», 74 семьи СОП и 167 семей ТЖС получили сладкие подарки.

Спонсорская помощь - оказана 14 спонсорами на сумму более 70 000 руб. За последние 2 года в волонтерскую деятельность вовлечено 128 волонтеров (добровольцев).

В Любинском районе активно развиваются современные формы социального партнерства, общественного контроля за деятельностью органов местного самоуправления и механизмы общественной экспертизы принимаемых органами власти решений.

Участие СОНКО в мероприятиях общественного контроля осуществляется, в том числе, путем включения членов некоммерческих организаций в состав совещательных органов, Общественный совет при Администрации Любинского муниципального района.

Расширяется спектр тем анализа, проводимого на общественных началах: кроме оценки проектов НПА, общественной экспертизе регулярно подвергаются показатели результативности и эффективности деятельности муниципальных органов власти, независимая оценка качества предоставляемых услуг в сферах образования и культуры, мониторинг удовлетворенности населения в сфере молодежной политики, физической культуры и спорта.

Активно развиваются формы информационной поддержки деятельности СОНКО, в первую очередь, за счет использования современных интернет-технологий: размещение в информационно-коммуникационной сети «Интернет» официальной информации о деятельности органов местного самоуправления в части поддержки СОНКО.

Источники финансирования деятельности СОНКО в Любинском муниципальном районе – грантовая поддержка из средств федерального, регионального и местного бюджетов, АНО «Фонд развития Любинского муниципального района».

Проблема заключается в том, что средства предоставляются, как правило, на краткосрочные проекты, и данная ситуация не позволяет СОНКО организовывать деятельность по предоставлению услуг населению, разрабатывать и реализовывать долгосрочные проекты.

В данных условиях особенно важным становится повышение квалификации руководителей СОНКО, оказание им методической и ресурсной поддержки, что поможет перевести деятельность СОНКО на качественно новый уровень.

В рамках подготовки кадровых ресурсов для работы с некоммерческим сектором в 2021 году зарегистрирована АНО «Ресурсный центр поддержки некоммерческих организаций и социальных предпринимателей «ФЕНИКС», который на безвозмездной основе оказывает консультационные услуги, проводит семинары для НКО и социальных предпринимателей района.

На сегодняшний день остается актуальным вопрос качества работы СОНКО. Так, не в полной мере СОНКО задействованы в сфере предоставления услуг по пропаганде здорового образа жизни, социального обслуживания.

Кроме того, недостаточно используется потенциал СОНКО в системе экологического контроля с широким вовлечением различных слоев общества в процесс охраны окружающей среды. Для того, чтобы вклад СОНКО в социально-экономическое развитие Любинского муниципального района соответствовал потенциалу этих организаций, необходимо дальнейшее решение следующих вопросов:



- увеличение количества официально зарегистрированных некоммерческих организаций, в том числе ТОС, действующих на территории Любинского муниципального района;
- увеличение доли СОНКО в общем количестве официально зарегистрированных некоммерческих организаций, действующих на территории Любинского муниципального района;
- повышение финансовой устойчивости, уровня организационного развития и профессионализма СОНКО;
- продвижение СОНКО на рынке социальных услуг;
- организация взаимодействия между СОНКО и органами власти всех уровней для совместного определения приоритетных направлений добровольческой и благотворительной деятельности;
- развитие общественного контроля.

Реализация подпрограммы «Поддержка социально ориентированных некоммерческих общественных организаций в Любинском муниципальном районе Омской области» позволит обеспечить адресную поддержку СОНКО, разработку социально значимых проектов, повысить профессиональный уровень членов СОНКО.

3. Цель и задачи подпрограммы

Цель подпрограммы - развитие социально ориентированных некоммерческих организаций на территории Любинского муниципального района.

Задачи:

1. Оказание финансовой поддержки СОНКО;
2. Оказание информационной поддержки СОНКО, а также поддержки в области подготовки, дополнительного профессионального образования работников и добровольцев СОНКО;
3. Оказание консультационной поддержки СОНКО;
4. Оказание имущественной поддержки СОНКО;
5. Организация в Любинском муниципальном районе содействия СОНКО в развитии гражданского общества;
6. Анализ показателей деятельности СОНКО, оценка эффективности мер, направленных на развитие СОНКО на территории Любинского муниципального района;
7. Обеспечение деятельности муниципальных учреждений Любинского муниципального района, оказывающих поддержку СОНКО.

4. Срок реализации подпрограммы

Срок реализации подпрограммы - 2022 - 2026 годы.

5. Описание входящих в состав подпрограмм основных мероприятий и (или) ведомственных целевых программ

Развитие инфраструктуры поддержки некоммерческих организаций

6. Описание мероприятий и целевых индикаторов их выполнения

N п/п	Наименование	Срок реализации	Исполнители/ Подпрограмма/ НКО	Финансирование (рублей)					
				Источник финансирования	2022	2023	2024	2025	2026
1	2	3	4	5	6	7	8	9	10
Цель: развитие СОНКО на территории Любинского муниципального района									
1.	Задача 1. Оказание финансовой поддержки СОНКО								
1.1.	Поддержка СОНКО на реализацию мероприятий по духовно-нравственному, патриотическому воспитанию детей и подростков	2022 - 2026	УО ПП «Развитие системы образования ЛМР»; ОШ ЛМР «Юный патриот»	МБ	За счет текущего финансирования УО	За счет текущего финансирования УО	За счет текущего финансирования УО	За счет текущего финансирования УО	За счет текущего финансирования УО
			ЦМПФКиС ПП «Новое поколение»; МООМ «Будь в ритме»	МБ	За счет текущего финансирования ЦМП ФКиС	За счет текущего финансирования ЦМП ФКиС	За счет текущего финансирования ЦМП ФКиС	За счет текущего финансирования ЦМП ФКиС	За счет текущего финансирования ЦМП ФКиС
1.2.	Оказание финансовой поддержки на реализацию общественно значимых мероприятий в сфере образования Любинского МР	2022 - 2026	УО, ПП «Развитие системы образования ЛМР»	МБ	За счет текущего финансирования УО	За счет текущего финансирования УО	За счет текущего финансирования УО	За счет текущего финансирования УО	За счет текущего финансирования УО
1.3.	Оказание финансовой поддержки СОНКО на осуществление ими деятельности в области физической культуры и спорта, организацию досуга среди населения на территории Любинского МР	2022 - 2026	ЦМПФКиС, ПП «Новое поколение»; МООМ «Будь в ритме»		За счет текущего финансирования ЦМП ФКиС	За счет текущего финансирования ЦМП ФКиС	За счет текущего финансирования ЦМП ФКиС	За счет текущего финансирования ЦМП ФКиС	За счет текущего финансирования ЦМП ФКиС
1.4.	Оказание финансовой поддержки СОНКО на осуществление ими деятельности в области молодежной политики:	2022 - 2026	ЦМПФКиС, ПП «Новое поколение»; МООМ «Будь в ритме»	МБ	За счет текущего финансирования ЦМП ФКиС	За счет текущего финансирования ЦМП ФКиС	За счет текущего финансирования ЦМП ФКиС	За счет текущего финансирования ЦМП ФКиС	За счет текущего финансирования ЦМП ФКиС
	- развитие общественного молодежного движения;	2022 - 2026	ЦМПФКиС, ПП «Новое поколение»; МООМ «Будь в ритме»	МБ	0	0	0	0	0
	- работа клуба «Молодая семья»	2022 - 2026	ЦМПФКиС, ПП «Новое поколение»; МООМ «Будь в ритме»	МБ	0	0	0	0	0
1.5.	Оказание финансовой поддержки СОНКО на реализацию в Любинском МР общественно значимых программ в сфере культуры, организацию досуга среди населения	2022 - 2026	ЦКИ, ПП «Развитие отрасли «Культура» ЛМР»	МБ	За счет текущего финансирования ЦКИ	За счет текущего финансирования ЦКИ	За счет текущего финансирования ЦКИ	За счет текущего финансирования ЦКИ	За счет текущего финансирования ЦКИ
2.	Задача 2. Оказание информационной поддержки СОНКО, а также поддержки в области подготовки, дополнительного профессионального образования работников и добровольцев СОНКО								
2.1.	Организация и проведение в Любинском муниципальном районе конференций, форумов, фестивалей по вопросам развития СОНКО, обмена опытом работы и реализации программ и проектов	2022 - 2026	Администрация ЛМР, УО, ЦМПФКиС, ЦКИ, АНО РЦ «ФЕНИКС»	Без доп. затрат	0	0	0	0	0
2.2.	Организация и проведение в Любинском муниципальном районе для СОНКО семинаров, диалоговых площадок, онлайн-конференций, мастер-классов	2022 - 2026	Администрация ЛМР, УО, ЦМПФКиС, ЦКИ, АНО РЦ «ФЕНИКС»	Без доп. затрат	0	0	0	0	0
2.3.	Издание информационно-аналитических материалов, публикаций в СМИ о деятельности СОНКО в Любинском муниципальном районе	2022 - 2026	Пресс-секретарь администрации ЛМР, УО, ЦМПФКиС, ЦКИ, АНО РЦ «ФЕНИКС»	Без доп. затрат	0	0	0	0	0
2.4.	Размещение информации о деятельности СОНКО на официальном портале Администрации Любинского муниципального района	2022 - 2026	Уполномоченные органы, орготдел Администрации МР, АНО РЦ «ФЕНИКС»	Без доп. затрат	0	0	0	0	0

2.5.	Информационное сопровождение реализации муниципальной программы	2022 - 2026	АНО РЦ «ФЕНИКС», уполномоченные органы, орготдел Администрации МР	Без доп. затрат	0	0	0	0	0
3. Задача 3. Оказание консультационной поддержки СОНКО									
3.1.	Оказание консультационной поддержки СОНКО муниципальными учреждениями	2022 - 2026	УО, ЦМПФКиС, ЦКИ	Без доп. затрат	0	0	0	0	0
3.2.	Консультирование СОНКО органами Администрации Любинского муниципального района	2022 - 2026	УЭРИО, УСИР Администрации МР	Без доп. затрат	0	0	0	0	0
3.3.	Консультирование СОНКО территориальными органами исполнительной власти Омской области (по согласованию)	2022 - 2026	УМТСР, КЦСОН, ЦЗН (по согласованию)	Без доп. затрат	0	0	0	0	0
3.4.	Консультирование СОНКО	2022 - 2026	АНО РЦ «ФЕНИКС»	Без доп. затрат	0	0	0	0	0
4. Задача 4. Оказание имущественной поддержки СОНКО									
4.1.	Формирование и ведение Перечня муниципального имущества Любинского муниципального района, предназначенного для предоставления во владение и (или) пользование на долгосрочной основе СОНКО	2022 - 2026	УЭРИО Администрации ЛМР	Без доп. затрат	0	0	0	0	0
4.2.	Оказание имущественной поддержки СОНКО Любинского муниципального района в соответствии с действующими муниципальными правовыми актами:	2022 - 2026	Администрация ЛМР, администрации с/г поселений, УО, ЦМПФКиС, ЦКИ	Без доп. затрат	0	0	0	0	0
- предоставление помещений на безвозмездной основе;	Без доп. затрат			0	0	0	0	0	
- предоставление орг. Техники на безвозмездной основе;	Без доп. затрат			0	0	0	0	0	
- предоставление услуг связи на безвозмездной основе.	Без доп. затрат			0	0	0	0	0	
5. Задача 5. Вовлечение СОНКО в решение вопросов местного значения через участие представителей СОНКО в работе совещательных органов при Администрации ЛМР, администрациях поселений Любинского муниципального района.									
5.1.	Участие СОНКО в деятельности Совета по развитию институтов гражданского общества и правам человека («Единение») при Главе Любинского муниципального района	2022 - 2026	Администрация ЛМР	Без доп. затрат	0	0	0	0	0
5.2.	Участие СОНКО в деятельности Общественного совета при Администрации Любинского муниципального района	2022 - 2026	Администрация ЛМР	Без доп. затрат	0	0	0	0	0
5.3.	Участие СОНКО в деятельности межведомственного совета по подготовке граждан к военной службе на территории Любинского муниципального района Омской области	2022 - 2026	Администрация ЛМР, СОНКО (по согласованию)	Без доп. затрат	0	0	0	0	0
5.4.	Участие СОНКО в деятельности Совета по вопросам межэтнического взаимодействия при Администрации Любинского муниципального района	2022 - 2026	Администрация ЛМР, СОНКО (по согласованию)	Без доп. затрат	0	0	0	0	0
5.5.	Участие СОНКО в работе других совещательных органов при Администрации МР	2022 - 2026	Администрация ЛМР, СОНКО (по согласованию)	Без доп. затрат	0	0	0	0	0
6. Задача 6. Анализ показателей деятельности СОНКО, оценка эффективности мер, направленных на развитие СОНКО на территории Любинского муниципального района									
6.1.	Организация работы по формированию, ведению и опубликованию реестра СОНКО – получателей поддержки	2022 - 2026	Координатор РЦ поддержки НКО «Феникс»	Без доп. затрат	0	0	0	0	0
6.2.	Проведение анализа финансовых, экономических, социальных и иных показателей деятельности СОНКО	2022 - 2026	Координатор РЦ поддержки НКО «Феникс» уполномоченные органы	Без доп. затрат	0	0	0	0	0
6.3.	Проведение оценки эффективности мер, направленных на развитие СОНКО на территории Любинского муниципального района	2022 - 2026	Общественный совет при Администрации МР	Без доп. затрат	0	0	0	0	0
7. Задача 7. Развитие инфраструктуры поддержки некоммерческих организаций									
7.1.	Финансовое обеспечение деятельности Центра национальных культур «Кладезь»	2022 - 2026	ЦКИ ПП «Развитие отрасли «Культура» ЛМР»	МБ	За счет текущего финансирования ЦКИ	За счет текущего финансирования ЦКИ	За счет текущего финансирования ЦКИ	За счет текущего финансирования ЦКИ	За счет текущего финансирования ЦКИ
7.2.	Выделение субсидии на проведение конкурса социально значимых проектов некоммерческих организаций Любинского МР	2022 - 2025	Администрация ЛМР	МБ	240 000,00	300 000,00	240 000,00	240 000,00	240 000,00
Итого по задаче 7:		2022 - 2026	Администрация ЛМР	МБ	240 000,00	300 000,00	240 000,00	240 000,00	240 000,00
Всего по Программе:					255 000,00	300 000,00	240 000,00	240 000,00	240 000,00
Администрация ЛМР				МБ	240 000,00	300 000,00	240 000,00	240 000,00	240 000,00
АНО «Фонд развития ЛМР»				ВБИ	15,0	0,00	0,00	0,00	0,00

Целевые индикаторы Подпрограммы

N п/п	Наименование	Наименование показателей (индикаторов)	Единица измерения	Базовое значение 2020 год	Значение показателей (индикаторов) по годам				
					2022	2023	2024	2025	2026
Цель: развитие СОНКО на территории Любинского муниципального района									
Задача 1. Оказание финансовой поддержки СОНКО									

1.1.	Оказание финансовой поддержки СОНКО Муниципальная ассоциация детских общественных объединений «Юный патриот» на реализацию мероприятий по духовно-нравственному, патриотическому и экологическому воспитанию детей и подростков Любинского МР	Количество мероприятий Кол-во участников мероприятий	Ед. Чел.	4 750	Не менее 4 750	Не менее 4 750	Не менее 4 750	Не менее 4 750	Не менее 4 750
1.2.	Оказание финансовой поддержки ветеранским общественным объединениям района	Количество мероприятий Кол-во участников мероприятий	Ед. Чел.	48 890	Не менее баз-го показат.	Не менее баз-го показат.	Не менее баз-го показат.	Не менее баз-го показат.	Не менее баз-го показат.
1.3.	Оказание финансовой поддержки на реализацию общественно значимых мероприятий в сфере образования Любинского МР	Количество мероприятий Кол-во участников мероприятий	Ед. Чел.	13 450	Не менее баз-го показат.	Не менее баз-го показат.	Не менее баз-го показат.	Не менее баз-го показат.	Не менее баз-го показат.
1.4.	Оказание финансовой поддержки СОНКО на осуществление ими деятельности в области физической культуры и спорта, организацию досуга среди населения на территории Любинского МР	Количество мероприятий Кол-во участников мероприятий	Ед. Чел.	13 1215	Не менее баз-го показат.	Не менее баз-го показат.	Не менее баз-го показат.	Не менее баз-го показат.	Не менее баз-го показат.
1.5.	Оказание финансовой поддержки СОНКО на осуществление ими деятельности в области молодежной политики: - развитие общественного молодежного движения; - работа клуба «Молодая семья»	Количество мероприятий Кол-во участников мероприятий	Ед. Чел.	8 490	Не менее баз-го показат.	Не менее баз-го показат.	Не менее баз-го показат.	Не менее баз-го показат.	Не менее баз-го показат.
1.6.	Оказание финансовой поддержки СОНКО на реализацию в Любинском МР общественно значимых программ в сфере культуры, организацию досуга среди населения	Количество мероприятий Кол-во участников мероприятий	Ед. Чел.	5 300	Не менее баз-го показат.	Не менее баз-го показат.	Не менее баз-го показат.	Не менее баз-го показат.	Не менее баз-го показат.
Задача 2. Оказание информационной поддержки СОНКО, а также поддержки в области подготовки, дополнительного профессионального образования работников и добровольцев СОНКО									
2.1.	Организация и проведение в Любинском муниципальном районе конференций, форумов, фестивалей по вопросам развития СОНКО, обмену опытом работы и реализации программ и проектов	Количество конференций, форумов, фестивалей по вопросам развития СОНКО, обмену опытом работы и реализации программ и проектов	ед.	2	Не менее 2	Не менее 2	Не менее 2	Не менее 2	Не менее 2
2.2.	Организация и проведение в Любинском муниципальном районе для СОНКО семинаров, круглых столов, онлайн конференций, мастер классов	Количество семинаров, круглых столов, онлайн конференций, мастер классов	ед.	4	4 и более	4 и более	4 и более	4 и более	4 и более
		Количество представителей и добровольцев СОНКО, принявших участие в мероприятиях, проведенных с привлечением средств бюджета Любинского МР	чел.	110	110 и более	110 и более	110 и более	110 и более	110 и более
2.3.	Издание информационно-аналитических материалов, публикаций, выпуск передач в СМИ о деятельности СОНКО в Любинском муниципальном районе	Количество публикаций в СМИ о деятельности СОНКО в ЛМР	ед.	100 и более	100 и более	100 и более	100 и более	100 и более	100 и более
2.4.	Размещение информации о деятельности СОНКО на официальном портале Администрации Любинского муниципального района	Количество размещенной информации о деятельности СОНКО на официальном портале Администрации Любинского МР	ед.	25	25 и более	25 и более	25 и более	25 и более	25 и более
		Количество просмотров раздела «СОНКО» на официальном портале Администрации Любинского МР	ед.	Не менее 3000	Не менее 3000	Не менее 3000	Не менее 3000	Не менее 3000	Не менее 3000
2.5.	Информационное сопровождение реализации муниципальной программы	Количество сообщений в СМИ о реализации муниципальной программы	ед.	Не менее 10	Не менее 10	Не менее 10	Не менее 10	Не менее 10	Не менее 10
Задача 3. Оказание консультационной поддержки СОНКО									

3.1.	Оказание консультационной поддержки СОНКО муниципальными учреждениями	количество консультаций, проведенных муниципальными учреждениями	ед.	8	Не менее 8	Не менее 8	Не менее 8	Не менее 8	Не менее 8
3.2.	Консультирование СОНКО структурными подразделениями Администрации Любинского МР	Количество СОНКО, получивших консультации	ед.	11	Не менее 11	Не менее 11	Не менее 11	Не менее 11	Не менее 11
		Количество групповых консультаций, полученных СОНКО	ед.	4	Не менее 4	Не менее 4	Не менее 4	Не менее 4	Не менее 4
3.3.	Консультирование СОНКО территориальными органами исполнительной власти Омской области (по согласованию)	Количество СОНКО, получивших консультации	ед.	6	Не менее 6	Не менее 6	Не менее 6	Не менее 6	Не менее 6
		Количество групповых консультаций, полученных СОНКО	ед.	4	Не менее 4	Не менее 4	Не менее 4	Не менее 4	Не менее 4
Задача 4. Оказание имущественной поддержки СОНКО									
4.1.	Формирование и ведение Перечня муниципального имущества Любинского муниципального района, предназначенного для предоставления во владение и (или) пользование на краткосрочной основе СОНКО	Количество объектов, включенных в Перечень муниципального имущества Любинского МР, предназначенного для предоставления во владение и (или) пользование на краткосрочной основе СОНКО	ед./м2	10	Не менее 10	Не менее 10	Не менее 10	Не менее 10	Не менее 10
4.2.	Оказание имущественной поддержки СОНКО в Любинском муниципальном районе в соответствии с действующими муниципальными правовыми актами	Количество СОНКО, которым оказана имущественная поддержка	ед.	6	Не менее 6	Не менее 6	Не менее 6	Не менее 6	Не менее 6
Задача 5. Организация в Любинском муниципальном районе содействия СОНКО в развитии гражданского общества									
5.1.	Участие СОНКО в деятельности Совета по развитию институтов гражданского общества и правам человека («Единение») при Главе Любинского муниципального района	Количество представителей СОНКО, членов Совета по развитию институтов гражданского общества и правам человека («Единение») при Главе Любинского МР	чел.	11	Не менее 11	Не менее 11	Не менее 11	Не менее 11	Не менее 11
5.3.	Участие СОНКО в деятельности Общественного совета при Администрации Любинского МР	Количество представителей СОНКО, членов Общественного совета при Администрации Любинского МР	чел.	6	Не менее 6	Не менее 6	Не менее 6	Не менее 6	Не менее 6
5.4.	Участие СОНКО в деятельности межведомственного совета по подготовке граждан к военной службе на территории Любинского муниципального района Омской области	Количество представителей СОНКО, членов Совета по подготовке граждан к военной службе на территории Любинского МР	чел.	4	Не менее 4	Не менее 4	Не менее 4	Не менее 4	Не менее 4
5.5.	Участие СОНКО в деятельности Совета по вопросам межэтнического взаимодействия при Администрации Любинского муниципального района	Количество представителей СОНКО, членов Совета по вопросам межэтнического взаимодействия при Администрации ЛМР	чел.	6	Не менее 6	Не менее 6	Не менее 6	Не менее 6	Не менее 6
5.6.	Участие СОНКО в работе других совещательных органов при Администрации МР		Чел.	6	Не менее 6	Не менее 6	Не менее 6	Не менее 6	Не менее 6
Задача 6. Анализ показателей деятельности СОНКО, оценка эффективности мер, направленных на развитие СОНКО на территории Любинского муниципального района									
6.1.	Организация работы по формированию, ведению и опубликованию реестра СОНКО - получателей поддержки	Количество СОНКО, включенных в реестр СОНКО - получателей поддержки	ед.	11	Не менее 11	Не менее 11	Не менее 11	Не менее 11	Не менее 11
6.2.	Проведение анализа финансовых, экономических, социальных и иных показателей деятельности СОНКО	Доля СОНКО, принявших участие в анализе экономических, социальных и иных показателей деятельности СОНКО, от включенных в реестр получателей поддержки.	%.	100%	100%	100%	100%	100%	100%
Задача 7. Обеспечение деятельности муниципальных учреждений Любинского муниципального района, осуществляющих деятельность, направленную на организацию оказания поддержки СОНКО									

7.1.	Финансовое обеспечение деятельности муниципальных учреждений Любинского муниципального района, осуществляющих деятельность, направленную на организацию оказания поддержки СОНКО	Количество работников МУ Любинского МР, осуществляющих деятельность, направленную на организацию оказания поддержки СОНКО	чел.	7	Не менее 7	Не менее 7	Не менее 7	Не менее 7	Не менее 7
------	--	---	------	---	------------	------------	------------	------------	------------

7. Объем финансовых ресурсов, необходимых для реализации подпрограммы в целом и по источникам финансирования

Общий объем финансирования 1 275 000,00 рублей, в том числе:  
 - 2022 год – 240 000,00 рублей (муниципальный бюджет);  
 - 15 000,00 (внебюджетные средства);  
 - 2023 год – 300 000,00 рублей;  
 - 2024 год – 240 000,00 рублей;  
 - 2025 год – 240 000,00 рублей;  
 - 2026 год – 240 000,00 рублей.

8. Ожидаемые результаты реализации подпрограммы

Дальнейшая реализация муниципальной межведомственной Программы будет способствовать более полному и эффективному использованию возможностей СОНКО в решении задач развития Любинского муниципального района за счет наращивания потенциала СОНКО и обеспечения максимально эффективного его использования.

В результате дальнейшей реализации Программы СОНКО будут способствовать повышению чувства гражданской ответственности за улучшение качества проживания на территории района, конструктивному общению с органами местного самоуправления, территориальными органами

власти.

Результатами реализации Подпрограммы в 2025 году относительно 2022 года станут:

- увеличение доли зарегистрированных НКО, в общем количестве НКО, действующих на территории муниципального района;
- увеличение доли СОНКО в общем количестве НКО, официально зарегистрированных и действующих на территории муниципального района;
- увеличение количества СОНКО, которым предоставлена поддержка органами местного самоуправления Любинского муниципального района;
- увеличение количества граждан, принявших участие в мероприятиях, проводимых СОНКО;
- увеличение количества услуг, предоставляемых СОНКО населению;
- увеличение количества получателей услуг, предоставляемых СОНКО.

9. Описание системы управления реализацией подпрограммы

Система управления реализацией подпрограммы осуществляется в соответствии с постановлением Администрации Любинского муниципального района от 19 июля 2013 года № 627-п «Об утверждении Порядка принятия решений о разработке муниципальных программ Любинского муниципального района Омской области, их формирования и реализации».

СТРУКТУРА

Муниципальной программы «Развитие социально-культурной сферы Любинского муниципального района Омской области»

№	Наименование показателя	Срок реализации		Соисполнитель, исполнитель основного мероприятия, исполнитель ведомственной целевой подпрограммы, исполнитель	Финансовое обеспечение											Целевые индикаторы реализации мероприятий (группы мероприятий) муниципальной программы													
					Источник	Объем (рублей)										Наименование	Единица измерения	Значение											
						Всего	в т.ч. по годам реализации муниципальной программы											Всего	в т.ч. по годам реализации муниципальной программы										
							2019	2020	2021	2022	2023	2024	2025	2026	2019				2020	2021	2022	2023	2024	2025					
с	по	с	по	с	по	с	по	с	по	с	по	с	по	с	по	с	по	с	по	с	по	с	по						
1	2	3	4	5	6	7	8	9	10	11	12	13	14	15	16	17	18	19	20	21	22	23	24	25					
	Цель МП: Развитие социально-культурной сферы Любинского муниципального района Омской области	2019	2025	X	X	X	X	X	X	X	X	X	X	X	X	X	X	X	X	X	X	X	X	X					
	Задача МП: Удовлетворение потребностей населения района в социально-культурных услугах			X	X	X	X	X	X	X	X	X	X	X	X	X	X	X	X	X	X	X	X	X					
	Подпрограмма 1: Развитие системы образования Любинского муниципального района Омской области	2019	2025		X	X	X	X	X	X	X	X	X	X	X	X	X	X	X	X	X	X	X	X					
	Цель подпрограммы: Воспитание гармонично развитой и социально ответственной личности на основе духовно-нравственных ценностей народов Российской Федерации, исторических и национально-культурных традиций Омской области и Любинского района.	2019	2025	Управление образования, Администрация Любинского муниципального района	X	X	X	X	X	X	X	X	X	X	X	X	X	X	X	X	X	X	X	X					
	Задача1: Развитие дошкольного, общего, дополнительного образования на территории Любинского муниципального района	2019	2025		X	X	X	X	X	X	X	X	X	X	X	X	X	X	X	X	X	X	X	X					



Мероприятие	2019	2025	Всего, из них расходы за счёт:	1.Налоговых и неналоговых доходов, поступлений нецелевого характера из областного бюджета		2.Поступлений целевого характера из областного бюджета		%																			
				2019	2025	2019	2025		2019	2025																	
Мероприятие 5: Обеспечение организации дополнительного образования детей в муниципальных организациях дополнительного образования, осуществление финансово-экономического, хозяйственного, учебно-методического, информационно-кадрового сопровождения муниципальных образовательных организаций				154 333 407,53	26 823 596,00	51 843 707,00	6 705 899,00	30 686 333,92	26 350 096,61	26 342 439,00	27 932 959,00	7 828 263,00	8 369 720,00	8 369 720,00	Достижение уровня средней номинальной начисленной заработной платы педагогических работников муниципальных организаций дополнительного образования Любинского муниципального района Омской области	%	X	100	100	100	100	100	100				
Мероприятие 6: Организация и осуществление мероприятий по работе с детьми и молодежью в каникулярное время	2019	2025		15 625 024,53	2 387 448,00	600 629,53	327 744,00	39 728,10	67 200,00	84 042,00	4 193 638,00	4 095 771,43	0,00	0,00	Доля обучающихся, получающих основное общее, среднее общее образование в муниципальных общеобразовательных организациях, обеспечиваемых горячим питанием (готовой к употреблению пищевой продукцией) за счет субсидии на организацию горячего питания обучающихся в муниципальных общеобразовательных организациях (обеспечение готовой к употреблению пищевой продукцией), в общей численности обучающихся, получающих основное общее, среднее общее образование в муниципальных общеобразовательных организациях проживающих в семьях, в которых средний доход на каждого члена семьи ниже полуторной величины прожиточного минимума в Омской области в расчете на душу населения, определенной по данным Любинского муниципального района Омской области	%											
Мероприятие 7: Организация горячего питания обучающихся в муниципальных общеобразовательных организациях(обеспечение готовой к употреблению пищевой продукции)	2019	2025		9 802 886,00	3 395 755,00	5 490 695,00	1 748 340,00	1 134 850,00	592 995,00	383 730,00	608 540,00	650 250,00	676 260,00	703 310,40		%	X	100	100	100	100	100	100				
Мероприятие 8: Создание в общеобразовательных организациях, расположенных в сельской местности и малых городах, условий для занятия физической культурой и спортом	2019	2025		0,00	0,00	0,00	0,00	0,00	0,00	0,00	0,00	0,00	0,00	0,00													
Мероприятие 9: Ремонт зданий, установка систем и оборудования пожарной и общей безопасности в муниципальных образовательных организациях	2019	2025		2 955 389,50	2 343 144,60	59 108,17	46 863,27	0,00	0,00	0,00	612 244,90	0,00	0,00	0,00	Доля муниципальных образовательных организаций в которых проведены мероприятия по ремонту зданий, установке систем и оборудования пожарной и общей безопасности за счет средств субсидий на ремонт зданий, сооружений, установку систем пожарной и общей безопасности в муниципальных образовательных организациях в общем количестве муниципальных организаций района, которым предоставлена субсидия	X	X	100	X	X	X	X	X	X			
Мероприятие 10: Реализация дополнительных мероприятий в области содействия занятости населения включающие:	2019	2025		104 500,00	51 500,00	0,00	0,00	0,00	0,00	0,00	0,00	0,00	0,00	0,00	количество участников мероприятия	ед.	4	2	2	X	X	X	X	X	X		

Мероприятие 10.1: Проведение специальной оценки условий труда на рабочих местах работающих инвалидов	2019	2025	Всего, из них расходы за счёт:	3 000,00	0,00	3 000,00	количество участников мероприятия	ед.	1	X	1	X	1	X	X	X	X	X								
			1.Налоговых и неналоговых доходов, поступлений нецелевого характера из областного бюджета	0,00	0,00	0,00													0,00	0,00	0,00	0,00	0,00	0,00	0,00	0,00
			2.Поступлений целевого характера из областного бюджета	3 000,00	0,00	3 000,00													0,00	0,00	0,00	0,00	0,00	0,00	0,00	0,00
Мероприятие 10.2: Оборудование (оснащение) рабочего места для работы инвалида в соответствии с индивидуальной программой реабилитации или абилитации инвалида	2019	2025	Всего, из них расходы за счёт:	50 000,00	0,00	50 000,00	количество участников мероприятия	ед.	1	X	X	1	X	X	X	X	X	X	X							
			1.Налоговых и неналоговых доходов, поступлений нецелевого характера из областного бюджета	0,00	0,00	0,00														0,00	0,00	0,00	0,00	0,00	0,00	0,00
			2.Поступлений целевого характера из областного бюджета	50 000,00	0,00	50 000,00														0,00	0,00	0,00	0,00	0,00	0,00	0,00
Мероприятие 10.3: Обустройство прилегающей к организации территории, помещений работодателя для беспрепятственного перемещения инвалидов, включая оборудование пандусов, подъемников	2019	2025	Всего, из них расходы за счёт:	0,00	0,00	0,00				X	X	X	X	X	X	X	X	X	X							
			1.Налоговых и неналоговых доходов, поступлений нецелевого характера из областного бюджета	0,00	0,00	0,00														0,00	0,00	0,00	0,00	0,00	0,00	0,00
			2.Поступлений целевого характера из областного бюджета	0,00	0,00	0,00														0,00	0,00	0,00	0,00	0,00	0,00	0,00
Мероприятие 10.4: Предоставление работающему инвалиду I или II группы в процессе его адаптации на рабочем месте наставника, которому осуществляется доплата к заработной плате за наставничество	2019	2025	Всего, из них расходы за счёт:	0,00	0,00	0,00		ед.	X	X	X	X	X	X	X	X	X	X	X							
			1.Налоговых и неналоговых доходов, поступлений нецелевого характера из областного бюджета	0,00	0,00	0,00														0,00	0,00	0,00	0,00	0,00	0,00	0,00
			2.Поступлений целевого характера из областного бюджета	0,00	0,00	0,00														0,00	0,00	0,00	0,00	0,00	0,00	0,00
Мероприятие 11: Обновление материально-технической базы для формирования у обучающихся современных технологических и гуманитарных навыков	2019	2025	Всего, из них расходы за счёт:	4 225 605,10	84 512,10	3 260 286,66	Количество муниципальных общеобразовательных организаций, в которых планируется создание (обновление) материально-техническая база для реализации основных и дополнительных общеобразовательных программ цифрового и гуманитарного профилей в общеобразовательных организациях, расположенных в сельской местности и малых городах	ед.	X	2	1	3	X	X	X	X	X	X	X							
			1.Налоговых и неналоговых доходов, поступлений нецелевого характера из областного бюджета	84 512,10	65 205,73	19 306,37														0,00	0,00	0,00	0,00	0,00	0,00	0,00
			2.Поступлений целевого характера из областного бюджета	4 141 093,00	3 195 080,93	946 012,07														0,00	0,00	0,00	0,00	0,00	0,00	0,00
Мероприятие 12: Ремонт зданий, сооружений, установку систем и оборудования пожарной и общей безопасности в зданиях муниципальных общеобразовательных организаций для создания центров образования цифрового и гуманитарного профилей	2019	2025	Всего, из них расходы за счёт:	2 919 269,09	1 845 117,00	1 074 152,09	Доля муниципальных общеобразовательных организаций, в которых проведены мероприятия по ремонту зданий, сооружений, установке систем и оборудования пожарной и общей безопасности в зданиях муниципальных общеобразовательных организаций для создания центров образования цифрового и гуманитарного профилей, в общем количестве муниципальных образовательных организаций района, которым предоставлена субсидия	%	X	100	100	X	X	X	X	X	X	X	X							
			1.Налоговых и неналоговых доходов, поступлений нецелевого характера из областного бюджета	58 385,38	36 903,34	21 483,04														0,00	0,00	0,00	0,00	0,00	0,00	0,00
			2.Поступлений целевого характера из областного бюджета	2 860 883,71	1 808 214,66	1 052 669,05														0,00	0,00	0,00	0,00	0,00	0,00	0,00



<p>Мероприятие 13: Организация деятельности центров образования для формирования у обучающихся современных технологических и гуманитарных навыков в муниципальных общеобразовательных организациях, участия обучающихся в мероприятиях</p>	<p>2019</p>	<p>2025</p>	<p>Всего, из них расходы за счёт:</p>	<p>9 010 310,20</p>	<p>Численность детей, обучающихся на базе центров образования цифрового и гуманитарного профилей, в том числе по предметным областям «Технология», предметам «Информатика», «Основы безопасности жизнедеятельности», центров образования естественнонаучной и технологической направленности, в том числе по предметам «Химия», «Физика», «Биология»</p>	<p>ед.</p>	<p>X</p>		
				<p>1.Налоговых и неналоговых доходов, поступлений нецелевого характера из областного бюджета</p>				<p>180 209,20</p>	<p>380</p>
				<p>2.Поступлений целевого характера из областного бюджета</p>				<p>8 830 101,00</p>	
<p>Мероприятие 14: Ремонт зданий и материально-техническое оснащение муниципальных образовательных организаций муниципальных районов Омской области, в том числе приобретение оборудования, спортивного инвентаря и оборудования, мягкого инвентаря, строительных материалов, окон, дверей, в целях подготовки к новому учебному году</p>	<p>2019</p>	<p>2025</p>	<p>Всего, из них расходы за счёт:</p>	<p>4 677 196,65</p>	<p>Доля муниципальных образовательных организаций муниципального района, допущенных муниципальными комиссиями по проверке готовности образовательных организаций к началу нового учебного года, в общем количестве муниципальных образовательных организаций муниципального района</p>	<p>%</p>	<p>X</p>		
				<p>1.Налоговых и неналоговых доходов, поступлений нецелевого характера из областного бюджета</p>				<p>93 544,65</p>	<p>100</p>
				<p>2.Поступлений целевого характера из областного бюджета</p>				<p>4 583 652,00</p>	
<p>Мероприятие 15: Создание в общеобразовательных организациях, расположенных в сельской местности и малых городах, условий для занятий физической культурой и спортом</p>	<p>2019</p>	<p>2025</p>	<p>Всего, из них расходы за счёт:</p>	<p>1 506 906,84</p>	<p>Количество общеобразовательных организаций, расположенных в сельской местности и малых городах, в которых обновлена материально-техническая база для занятий детей физической культурой и спортом</p>	<p>ед.</p>	<p>X</p>		
				<p>1.Налоговых и неналоговых доходов, поступлений нецелевого характера из областного бюджета</p>				<p>30 138,14</p>	<p>X</p>
				<p>2.Поступлений целевого характера из областного бюджета</p>				<p>1 476 768,70</p>	
<p>Мероприятие 16: Организация бесплатного горячего питания обучающихся, получающих начальное общее образование в муниципальных образовательных организациях, в рамках государственной программы Российской Федерации «Развитие образования», утвержденной постановлением Правительства Российской Федерации от 26 декабря 2017 года № 1642</p>	<p>2019</p>	<p>2025</p>	<p>Всего, из них расходы за счёт:</p>	<p>80 739 068,79</p>	<p>Доля обучающихся, получающих начальное общее образование в муниципальных образовательных организациях, получающих бесплатное горячее питание, к общему количеству обучающихся, получающих начальное общее образование в муниципальных образовательных организациях</p>	<p>%</p>	<p>X</p>		
				<p>1.Налоговых и неналоговых доходов, поступлений нецелевого характера из областного бюджета</p>				<p>6 885 151,05</p>	<p>100</p>
				<p>2.Поступлений целевого характера из областного бюджета</p>				<p>73 853 917,74</p>	
<p>Мероприятие 17: Ежемесячное денежное вознаграждение за классное руководство педагогическим работникам государственных и муниципальных общеобразовательных организаций</p>	<p>2019</p>	<p>2025</p>	<p>Всего, из них расходы за счёт:</p>	<p>87 218 111,87</p>	<p>Доля педагогических работников общеобразовательных организаций, получивших вознаграждение за классное руководство, в общей численности педагогических работников такой категории, рассчитывается как отношение численности педагогических работников общеобразовательных организаций, получивших вознаграждение за классное руководство, в общей численности педагогических работников общеобразовательных организаций, осуществляющих классное руководство</p>	<p>%</p>	<p>X</p>		
				<p>1.Налоговых и неналоговых доходов, поступлений нецелевого характера из областного бюджета</p>				<p>0,00</p>	<p>100</p>
				<p>2.Поступлений целевого характера из областного бюджета</p>				<p>87 218 111,87</p>	













Мероприятие 2 Комплектование книжных фондов	Всего, из них расходы за счёт:	1 472 150,99	обновляемость книжных фондов общедоступных (публичных) библиотек муниципальных образований Омской области	%	X								
		417 090,30				236 973,38	95 000,00	380 871,98	277 218,30	249 085,71	233 001,62	0,00	0,00
		1055060,69				36269,19	0,00	274671,98	271673,93	244104	228341,59	0,00	0,00
		417 090,30				200 704,19	95 000,00	106 200,00	5 544,37	4 981,71	4 660,03	0,00	0,00
в т.ч. Государственная поддержка отрасли культуры за счет средств резервного фонда Правительства Российской Федерации (комплектование книжных фондов библиотек муниципальных образований Омской области)	Всего, из них расходы за счёт:	280 277,53	обновляемость книжных фондов общедоступных (публичных) библиотек муниципальных образований Омской области	%	X								
		5 605,55				0,00	0,00	5 605,55	0,00	0,00	0,00	0,00	0,00
		274 671,98				0,00	0,00	274 671,98	0,00	0,00	0,00	0,00	0,00
		5 605,55				0,00	0,00	0,00	0,00	0,00	0,00	0,00	0,00
Мероприятие 3 Проведение мероприятий	Всего, из них расходы за счёт:	125 505,00		%	X								
		19 997,00				6 000,00	29 779,00	30 000,00	39 729,00	0,00	75 712,00	75 712,00	
		125 505,00				19 997,00	6 000,00	29 779,00	30 000,00	39 729,00	0,00	75 712,00	75 712,00
		0,00				0,00	0,00	0,00	0,00	0,00	0,00	0,00	
Мероприятие 4 Обеспечение широкого доступа к сети интернет	Всего, из них расходы за счёт:	2 941 408,56		%	X								
		173 896,45				231 430,89	178 531,18	565 995,12	579 271,92	566 788,00	645 495,00	0,00	
		2941408,56				173896,45	231430,89	178531,18	565995,12	579271,92	566788,00	645495,00	0,00
		0,00				0,00	0,00	0,00	0,00	0,00	0,00	0,00	
Мероприятие 5 Выплата денежного поощрения лучшим муниципальным учреждениям культуры, находящимся на территориях сельских поселений и их работникам	Всего, из них расходы за счёт:	102 040,82	Количество посещений муниципальных учреждений культуры по отношению к уровню 2010 года	%	X								
		0,00				0,00	0,00	0,00	0,00	0,00	0,00	0,00	
		102 040,82				0,00	0,00	0,00	0,00	0,00	0,00	0,00	
		2 040,82				0,00	0,00	0,00	0,00	0,00	0,00	0,00	



Мероприятие 6 Содержание библиотек				Всего, из них расходы за счёт:	99 787 182,81	1.Налоговых и неналоговых доходов, поступлений нецелевого характера из областного бюджета	73 711 071,13	10 373 259,49	10 287 287,15	12 490 309,02	10 536 963,15	9 591 971,32	16 064 915,98	X	X
					12 984 217,52		12 933 706,51	15 603 459,85	15 841 461,95	16 466 528,00	9 892 893,00	10 538 388,00			
					2.Поступлений целевого характера из областного бюджета		26 076 111,68	2 610 958,03	2 646 419,36	3 113 150,83	5 304 498,80	6 472 944,66	5 928 140,00		
в т.ч. содействие в оказании муниципальных услуг учреждениями в сфере культуры муниципальных образований Омской области в части выплаты заработной платы работникам муниципальных учреждений Омской области				Всего, из них расходы за счёт:	85 893 219,69	1.Налоговых и неналоговых доходов, поступлений нецелевого характера из областного бюджета	59 817 108,01	10 312 259,49	10 262 943,35	10 538 387,91	10 502 781,94	9 541 918,32	16 014 862,98	соотношение средней заработной платы работников муниципальных учреждений культуры и среднемесячной начисленной заработной платы наемных работников в организациях, у индивидуальных предпринимателей и физических лиц (среднемесячного дохода от трудовой деятельности) по Омской области	%
					12 923 217,52		12 909 362,71	13 651 538,74	15 807 280,74	16 014 862,98	14 586 957,00	0,00	0,00		
					2.Поступлений целевого характера из областного бюджета		26 076 111,68	2 610 958,03	2 646 419,36	3 113 150,83	5 304 498,80	6 472 944,66	5 928 140,00		
Мероприятие 7 Материально-техническое оснащение учреждений				Всего, из них расходы за счёт:	6 793 050,00	1.Налоговых и неналоговых доходов, поступлений нецелевого характера из областного бюджета	5 993 050,00	0,00	0,00	0,00	5 993 050,00	0,00	0,00	X	X
					0,00		0,00	0,00	0,00	0,00	0,00	0,00			
					2.Поступлений целевого характера из областного бюджета		800 000,00	0,00	0,00	0,00	800 000,00	0,00	0,00		
Мероприятие 7.1 Софинансирование расходов на ремонт и материально-техническое оснащение объектов, находящихся в муниципальной собственности				Всего, из них расходы за счёт:	816 326,53	1.Налоговых и неналоговых доходов, поступлений нецелевого характера из областного бюджета	16 326,53	0,00	0,00	0,00	16 326,53	0,00	0,00	X	X
					0,00		0,00	0,00	0,00	0,00	0,00	0,00			
					2.Поступлений целевого характера из областного бюджета		800 000,00	0,00	0,00	0,00	800 000,00	0,00	0,00		
Задача 3: подпрограммы 2 муниципальной программы: Осуществление культурно-досугового обслуживания населения Любинского муниципального района;	2019	2025	X	X	X	1.Налоговых и неналоговых доходов, поступлений нецелевого характера из областного бюджета	X	X	X	X	X	X	увеличение численности посещений культурно-досуговых мероприятий, проводимых на территории района (по сравнению с предыдущим годом)	%	0
					X		X	X	X	X	X				
					X		X	X	X	X	X				
Основное мероприятие 3: Осуществление культурно-досугового обслуживания населения Любинского муниципального района				Всего, из них расходы за счёт:	234 788 232,78	1.Налоговых и неналоговых доходов, поступлений нецелевого характера из областного бюджета	72 812 518,40	12 522 553,68	6 524 763,92	3 794 775,77	10 899 986,57	11 114 251,37	22 230 675,12	X	0,1
					30 441 009,30		29 486 832,31	30 658 639,30	40 799 520,37	46 312 638,77	34 858 917,61	22 230 675,12	22 230 675,12		
					2.Поступлений целевого характера из областного бюджета		161 975 714,38	17 918 455,62	22 962 068,39	26 863 863,53	29 899 533,80	35 198 387,40	29 133 405,64		





























Мероприятие 3.10: Военно - патриотическая игра «Зарница»	2019	2025	Всего, из них расходы за счёт:	151 216,53	47 050,00	0,00	0,00	9 166,53	45 000,00	50 000,00	0,00	0,00										
			1.Налоговых и неналоговых доходов, поступлений нецелевого характера из областного бюджета	151 216,53	47 050,00	0,00	0,00	9 166,53	45 000,00	50 000,00	0,00	0,00										
			2.Поступлений целевого характера из областного бюджета	0,00	0,00	0,00	0,00	0,00	0,00	0,00	0,00	0,00										
Мероприятие 3.11: Приобретение новогодних подарков детям-инвалидам, проживающим в Любинском районе	2019	2025	Всего, из них расходы за счёт:	606 670,60	69 650,00	61 950,00	96 027,75	99 840,00	129 202,85	150 000,00	0,00	0,00	X	X	X	X	X	X	X	X		
			1.Налоговых и неналоговых доходов, поступлений нецелевого характера из областного бюджета	606 670,60	69 650,00	61 950,00	96 027,75	99 840,00	129 202,85	150 000,00	0,00	0,00		X	X	X	X	X	X	X	X	
			2.Поступлений целевого характера из областного бюджета	0,00	0,00	0,00	0,00	0,00	0,00	0,00	0,00	0,00										
Мероприятие 3.12: Поддержка молодежных социально значимых и спортивных проектов на территории сельских и городских поселений Любинского муниципального района	2019	2025	Всего, из них расходы за счёт:	0,00	0,00	0,00	0,00	0,00	0,00	0,00	0,00	0,00								X		
			1.Налоговых и неналоговых доходов, поступлений нецелевого характера из областного бюджета	0,00	0,00	0,00	0,00	0,00	0,00	0,00	0,00	0,00										
			2.Поступлений целевого характера из областного бюджета	0,00	0,00	0,00	0,00	0,00	0,00	0,00	0,00	0,00										
Мероприятие 3.13: Проведение районной Рождественской елки, приобретение подарков для детей , оказавшихся в трудной жизненной ситуации	2019	2025	Всего, из них расходы за счёт:	0,00	0,00	0,00	0,00	0,00	0,00	0,00	0,00	0,00								X		
			1.Налоговых и неналоговых доходов, поступлений нецелевого характера из областного бюджета	0,00	0,00	0,00	0,00	0,00	0,00	0,00	0,00	0,00										
			2.Поступлений целевого характера из областного бюджета	0,00	0,00	0,00	0,00	0,00	0,00	0,00	0,00	0,00								X		
Мероприятие 3.14: Участие в региональном этапе Всероссийского молодежного фестиваля патриотической песни «Я люблю тебя, Россия»	2019	2025	Всего, из них расходы за счёт:	0,00	0,00	0,00	0,00	0,00	0,00	0,00	0,00	0,00		X						X		
			1.Налоговых и неналоговых доходов, поступлений нецелевого характера из областного бюджета	0,00	0,00	0,00	0,00	0,00	0,00	0,00	0,00	0,00										
			2.Поступлений целевого характера из областного бюджета	0,00	0,00	0,00	0,00	0,00	0,00	0,00	0,00	0,00		X								
Задача 3: Поддержка социально ориентированных некоммерческих организаций	2019	2025	Всего, из них расходы за счёт:	650 683,41	250 683,41	0,00	400 000,00	0,00	0,00	0,00	0,00	0,00										
			1.Налоговых и неналоговых доходов, поступлений нецелевого характера из областного бюджета	550 000,00	150 000,00	0,00	400 000,00	0,00	0,00	0,00	0,00	0,00										
			2.Поступлений целевого характера из областного бюджета	100 683,41	100 683,41	0,00	0,00	0,00	0,00	0,00	0,00	0,00										
Основное мероприятие 3: Поддержка социально ориентированных некоммерческих организаций в Любинском муниципальном районе Омской области	2019	2025	Всего, из них расходы за счёт:	650 683,41	250 683,41	0,00	400 000,00	0,00	0,00	0,00	0,00	0,00										
			1.Налоговых и неналоговых доходов, поступлений нецелевого характера из областного бюджета	550 000,00	150 000,00	0,00	400 000,00	0,00	0,00	0,00	0,00	0,00										
			2.Поступлений целевого характера из областного бюджета	100 683,41	100 683,41	0,00	0,00	0,00	0,00	0,00	0,00	0,00										
			Количество СОНКО, которым предоставлена поддержка органами местного самоуправления Любинского муниципального района	Единиц																		
					4																	
					5																	
					6																	
					6																	
					6																	
					6																	





































## ИНФОРМАЦИОННОЕ СООБЩЕНИЕ

Администрация Любинского муниципального района сообщает об итогах проведения аукциона по продаже права на заключение договора аренды земельного участка (основание: Постановление Администрации Любинского муниципального района Омской области от 28.11.2023 года № 768-п «О проведении открытого аукциона по продаже права на заключение договора аренды земельного участка»):

Лот № 1. Земельный участок из земель сельскохозяйственного назначения сроком на 5 лет с кадастровым номером 55:11:000000:2629, площадью 8000029 кв.м, вид разрешенного использования: сельскохозяйственное использование, местоположение: Омская область, Любинский район, в границах Тавричанского сельского поселения.

Аукцион в электронной форме признан не состоявшимся в связи с поступлением только одной заявки. Договор аренды заключен с единственным участником аукциона – ОБЩЕСТВОМ С ОГРАНИЧЕННОЙ ОТВЕТСТВЕННОСТЬЮ «ТАВРИЧАНСКОЕ» по начальной (минимальной) цене арендной платы 278 401 (Двести семьдесят восемь тысяч четыреста один) рубль 01 копейка в год.

*Учредитель: Администрация Любинского муниципального района,  
издатель: Администрация Любинского муниципального района, тираж 990 экземпляров,  
№ 03 от 26 января 2024 года, адрес: Омская область, Любинский район,  
р.п. Любинский, ул. 70 лет Октября, дом. 3, распространяется бесплатно.*